

ΔΗΜΟΤΙΚΗ ΕΠΙΧΕΙΡΗΣΗ ΥΔΡΕΥΣΗΣ-ΑΠΟΧΕΤΕΥΣΗΣ ΒΙΣΑΛΤΙΑΣ



ΚΑΝΟΝΙΣΜΟΣ ΑΠΟΧΕΤΕΥΣΗΣ ΔΕΥΑ ΒΙΣΑΛΤΙΑΣ

Ιανουάριος 2015

**ΚΑΝΟΝΙΣΜΟΣ ΛΕΙΤΟΥΡΓΙΑΣ ΔΙΚΤΥΟΥ ΑΠΟΧΕΤΕΥΣΗΣ
ΤΗΣ ΔΗΜΟΤΙΚΗΣ ΕΠΙΧΕΙΡΗΣΗΣ ΥΔΡΕΥΣΗΣ – ΑΠΟΧΕΤΕΥΣΗΣ
ΒΙΣΑΛΤΙΑΣ**

Περιεχόμενα

ΚΑΝΟΝΙΣΜΟΣ ΛΕΙΤΟΥΡΓΙΑΣ ΔΙΚΤΥΟΥ ΑΠΟΧΕΤΕΥΣΗΣ	1
ΤΗΣ ΔΗΜΟΤΙΚΗΣ ΕΠΙΧΕΙΡΗΣΗΣ ΥΔΡΕΥΣΗΣ – ΑΠΟΧΕΤΕΥΣΗΣ ΒΙΣΑΛΤΙΑΣ.....	2
Άρθρο 1 ^ο	4
Αντικείμενο και Σκοπός του Κανονισμού	4
Άρθρο 2 ^ο	4
Βασικές έννοιες	4
Άρθρο 3 ^ο	6
Αρμοδιότητα και κυριότητα φορέα	6
Άρθρο 4 ^ο	6
Τρόπος Αποχέτευσης Ακινήτων περιοχής αρμοδιότητας Δ.Ε.Υ.Α. Βισαλτίας	6
4.1. Ακίνητα εντός εγκεκριμένου σχεδίου.	6
4.2. Επεκτάσεις δικτύου αποχέτευσης σε εντός σχεδίου περιοχές	7
4.3. Ακίνητα εκτός εγκεκριμένου σχεδίου, περιοχών αρμοδιότητας της ΔΕΥΑ Βισαλτίας.....	8
4.4. Επεκτάσεις δικτύου σε εκτός σχεδίου περιοχές	8
Άρθρο 5 ^ο	8
Υποχρεώσεις ιδιοκτητών	8
Άρθρο 6 ^ο	9
Εσωτερικά δίκτυα αποχέτευσης ενός ακινήτου	9
Άρθρο 7 ^ο	11
Αποχέτευση χαμηλών χώρων η επιφανειών	11
Άρθρο 8 ^ο	13
Εξωτερικές διακλαδώσεις	13
Άρθρο 9 ^ο	14
Αριθμός εξωτερικών διακλαδώσεων	14
Άρθρο 10 ^ο	15
Άρθρο 11 ^ο	16
Διακοπή παροχής - κατάργηση παροχής.....	16
Άρθρο 12 ^ο	17
Διαδικασία σύνδεσης με το αποχετευτικό δίκτυο.	17
Άρθρο 13 ^ο	18

Έλεγχος του τρόπου αποχέτευσης - Υποδείξεις - Κυρώσεις	18
Άρθρο 14°	22
Υποχρεώσεις Αναδόχων έργων Δημοσίου – Κυρώσεις	22
Άρθρο 15°	23
Δαπάνες αποχέτευσης – Εισφορές – Υπόχρεοι	23
Άρθρο 16°	23
Αποζημιώσεις ιδιωτών –διαδικασία	23
Άρθρο 17°	24
Διαρροή φρεατίου ή αγωγού – καλυμμένο φρεάτιο	24
Άρθρο 18°	24
ΠΑΡΑΡΤΗΜΑ Α'	26
ΠΙΝΑΚΑΣ ΑΠΑΡΑΙΤΗΤΩΝ ΔΙΚΑΙΟΛΟΓΗΤΙΚΩΝ	26
ΓΙΑ ΤΗΝ ΧΟΡΗΓΗΣΗ ΑΔΕΙΑΣ ΣΥΝΔΕΣΗΣ ΜΕ ΤΗΝ ΑΠΟΧΕΤΕΥΣΗ	26
Α1. Σύνδεση νέου ακινήτου.....	26
Α2. Επανασύνδεση παροχής αποχέτευσης που καταργήθηκε.	26
Α3. Νέα σύνδεση αποχέτευσης ακινήτου πέραν της αρχικής.	26
Α4. Επέκταση δικτύων ύδρευσης –αποχέτευσης με συμμετοχή και δαπάνη του ενδιαφερομένου –απαραίτητα δικαιολογητικά.	27
ΠΑΡΑΡΤΗΜΑ Β.....	28
ΕΝΕΡΓΕΙΕΣ ΤΜΗΜΑΤΩΝ ΑΠΟΧΕΤΕΥΣΗΣ –ΚΑΤΑΝΑΛΩΤΩΝ ΓΙΑ ΝΕΕΣ ΣΥΝΔΕΣΕΙΣ	28
Β.1. Σύνδεση σε υφιστάμενο δίκτυο αποχέτευσης.	28
Β.2. Σύνδεση σε υπό επέκταση δίκτυο αποχέτευσης	30
Β.3. Ενέργειες για μετατόπιση αγωγού αποχέτευσης.	33
ΠΑΡΑΡΤΗΜΑ Γ	35
ΣΧΕΔΙΑ ΤΥΠΙΚΩΝ ΣΥΝΔΕΣΕΩΝ	35

Άρθρο 1^ο

Αντικείμενο και Σκοπός του Κανονισμού

1.1. Αντικείμενο του κανονισμού:

Ο παρόν κανονισμός περιλαμβάνει τους όρους λειτουργίας και συντήρησης του δικτύου αποχέτευσης της γεωγραφικής περιοχής δραστηριότητας της Δ.Ε.Υ.Α. Βισαλτίας (Δ.Ε.Υ.Α.Κ.) και οι διατάξεις του εφαρμόζονται αφενός από την Δ.Ε.Υ.Α. Βισαλτίας που έχει την ευθύνη λειτουργίας του δικτύου του Δήμου Βισαλτίας, αφετέρου από τους κυρίους των ακινήτων που κάνουν (η πρόκειται να κάνουν) χρήση του δικτύου αποχέτευσης.

1.2. Σκοπός του κανονισμού είναι:

1.2.1. Η προστασία του φυσικού και δομημένου περιβάλλοντος, της δημόσιας υγείας και της ασφάλειας των εργαζομένων της Δ.Ε.Υ.Α. Βισαλτίας.

1.2.2. Η προστασία του δικτύου αποχέτευσης λυμάτων και ομβρίων για την καλή, ασφαλή και οικονομική λειτουργία και συντήρησή του.

1.2.3. Η ρύθμιση των σχέσεων Δ.Ε.Υ.Α. Βισαλτίας και πολίτη

1.3. Οι όροι και οι προϋποθέσεις για την διοχέτευση στα δίκτυα αποχέτευσης ή στα ρέματα ή γενικά σε ανοικτούς αγωγούς, υγρών αποβλήτων από βιομηχανίες, βιοτεχνίες, νοσοκομεία, εργαστήρια, συνεργεία, στάβλους σφαγεία, ή από άλλες βλαπτικές χρήσεις, περιλαμβάνονται στον ειδικό κανονισμό αποχέτευσης που προβλέπεται στις παρ. 1.2 του άρθρου 23 του Ν.1069/80 όπως αντικαταστάθηκε και ισχύει με το άρθρο 6 παρ. 10 του Ν. 2307/95 και συσσωματώνεται ως ξεχωριστό παράρτημα "Γ" στον παρόντα κανονισμό.

Άρθρο 2^ο

Βασικές έννοιες

2.1. Το «οριστικό δίκτυο» αποχέτευσης αποτελούν οι αγωγοί ακαθάρτων και ομβρίων υδάτων, οι παντοροϊκοί αγωγοί, τα αντλιοστάσια οι καταθλιπτικοί αγωγοί, τα φρεάτια εκτροπής με τους αντίστοιχους αγωγούς, οι υπερχειλιστές, οι ανοιχτοί τάφροι ομβρίων και γενικά κάθε έργο που σκοπό έχει την συλλογή και μεταφορά των ακαθάρτων και των ομβρίων υδάτων μέχρι τους τελικούς αποδέκτες και έχει κατασκευασθεί από την Δ.Ε.Υ.Α. Βισαλτίας ή από τους ΟΤΑ ή άλλους αρμόδιους φορείς.

Αγωγοί και εξωτερικές διακλαδώσεις ακαθάρτων που έχουν κατασκευασθεί από τους ΟΤΑ ή από άλλους αρμόδιους φορείς ή τρίτους εντάσσονται στο οριστικό δίκτυο.

2.2. «Χωριστικό σύστημα αποχέτευσης» είναι το σύστημα που λειτουργεί με ανεξάρτητους αγωγούς και ανεξάρτητες εξωτερικές διακλαδώσεις για την αποχέτευση των ακαθάρτων και των ομβρίων υδάτων.

2.3. «Παντοροϊκό σύστημα αποχέτευσης» είναι το σύστημα που λειτουργεί με κοινούς αγωγούς και κοινές εξωτερικές διακλαδώσεις για την αποχέτευση των ακαθάρτων και των ομβρίων υδάτων.

2.4. «Εξωτερική διακλάδωση» ακαθάρτων ή ομβρίων υδάτων είναι ο αγωγός που κατασκευάζεται εξωτερικά του ακινήτου, κατά πλάτος του δρόμου, από την ρυμοτομική γραμμή μέχρι την θέση του αγωγού αποχέτευσης ακαθάρτων ή ομβρίων υδάτων, για την σύνδεση του εσωτερικού δικτύου του ακινήτου με τον αντίστοιχο αγωγό του δικτύου. Η εξωτερική διακλάδωση περιλαμβάνει ,εκτός του αγωγού σύνδεσης και το φρεάτιο ιδιωτικής παροχής - ελέγχου - προσαρμογής που τοποθετείται επί του πεζοδρομίου και στο οποίο φρεάτιο συνδέεται το εσωτερικό δίκτυο της οικοδομής.

2.5. Εσωτερικό δίκτυο αποχέτευσης ακινήτου είναι το δίκτυο που κατασκευάζεται από τους ιδιοκτήτες των ακινήτων και περιλαμβάνει όλη την εγκατάσταση αποχέτευσης του ακινήτου μέχρι το φρεάτιο της ιδιωτικής παροχής ελέγχου - προσαρμογής που κατασκευάζεται από την Δ.Ε.Υ.Α. Βισαλτίας ,πλησίον της ρυμοτομικής γραμμής.

2.6. «Νόμιμη σύνδεση», ή νόμιμη αποχέτευση των ακαθάρτων, ή των ομβρίων, ή λοιπών υγρών ενός ακινήτου, είναι η σύνδεση του εσωτερικού δικτύου αποχέτευσης ακαθάρτων ή ομβρίων, μέσω της αντίστοιχης εξωτερικής διακλαδώσεως ,με το οριστικό δίκτυο, μετά την σύμφωνη γνώμη και έγκριση της τεχνικής και οικονομικής υπηρεσίας της Δ.Ε.Υ.Α. Βισαλτίας. Αποδεικτικό στοιχείο νόμιμης σύνδεσης αποτελεί η σχετική βεβαίωση της Επιχείρησης.

2.7. «Παράνομη σύνδεση», ή παράνομη αποχέτευση των ακαθάρτων, ή των ομβρίων ή λοιπών υγρών ενός ακινήτου, είναι η σύνδεση του εσωτερικού δικτύου αποχέτευσης ακαθάρτων ή ομβρίων, μέσω της αντίστοιχης εξωτερικής διακλαδώσεως, με το οριστικό δίκτυο, χωρίς την σύμφωνη γνώμη και έγκριση της τεχνικής και οικονομικής υπηρεσίας της Δ.Ε.Υ.Α. Βισαλτίας.

2.8. «Τέλος σύνδεσης» μετά του δικτύου αποχέτευσης (εδ. γ παρ. Ι του άρθρου 10 του Ν. 1069/80)είναι το χρηματικό ποσό που χρεώνει η Επιχείρηση σε κάθε ακίνητο για σύνδεση με το δίκτυο αποχέτευσης. Ο τρόπος υπολογισμού και το ποσό του “τέλους σύνδεσης” που πρέπει να καταβληθεί ,καθορίζεται με απόφαση του Δ.Σ. της Δ.Ε.Υ.Α. Βισαλτίας.

2.9. «Δαπάνη διακλαδώσεως» και σύνδεσης προς τον αγωγό αποχέτευσης (εδαφ. δ. παρ. 1 του άρθρου 10 Ν.1069/80)είναι το ποσόν για την δαπάνη κατασκευής της εξωτερικής παροχής αποχέτευσης ακαθάρτων ή ομβρίων. Το ποσό αυτό αντιστοιχεί στο κόστος κατασκευής της εξωτερικής διακλαδώσεως του ακινήτου. Η δαπάνη χρεώνεται από την Δ.Ε.Υ.Α. Βισαλτίας σε κάθε ακίνητο, όταν συνδέεται με το δίκτυο. Η δαπάνη αυτή υπολογίζεται σύμφωνα με τις διατάξεις του άρθρου 15 του Ν.

1069/80 και η αξία της καθορίζεται με απόφαση του Δ.Σ. της επιχείρησης, νόμιμα εγκεκριμένη.

Άρθρο 3^ο

Αρμοδιότητα και κυριότητα φορέα

3.1. Οι αγωγοί του οριστικού δικτύου αποχέτευσης και οι εξωτερικές διακλαδώσεις κατασκευάζονται σε εγκεκριμένους δρόμους ή κοινόχρηστους χώρους.

Οι κοινόχρηστοι χώροι ορίζονται σύμφωνα με τις διατάξεις της παρ. 2 του Γενικού Οικοδομικού Κανονισμού (Γ.Ο.Κ.), (ν. 1577/1986), όπως εκάστοτε ισχύουν.

3.2. Αρμόδιος φορέας που έχει την ευθύνη για τη μελέτη την κατασκευή, την ένταξη, την λειτουργία και τη συντήρηση όλων των έργων αποχέτευσης ακαθάρτων ή ομβρίων, ήτοι των αγωγών του οριστικού δικτύου, των εξωτερικών διακλαδώσεων, των μονάδων επεξεργασίας λυμάτων, των αντλιοστασίων ακαθάρτων, των καταθλιπτικών αγωγών, των φρεατίων εκτροπής και των υπερχειλίσεων των αγωγών του παντορροϊκού δικτύου, εντός των χωροταξικών ορίων του Δήμου Βισαλτίας, είναι η Δ.Ε.Υ.Α. Βισαλτίας, η οποία έχει και την κυριότητα αυτών των έργων.

Άρθρο 4^ο

Τρόπος Αποχέτευσης Ακινήτων περιοχής αρμοδιότητας Δ.Ε.Υ.Α. Βισαλτίας

4.1. Ακίνητα εντός εγκεκριμένου σχεδίου.

- α) Στην κατηγορία αυτή περιλαμβάνονται όλα τα ακίνητα που ευρίσκονται εντός του εγκεκριμένου σχεδίου πόλεως.
- β) Όλα τα ακίνητα της κατηγορίας αυτής μπορούν να αποχετεύουν στο οριστικό δίκτυο αποχέτευσης της Επιχείρησης, αφού προηγουμένως προσκομίσουν τα αναγκαία δικαιολογητικά που ορίζονται από την ισχύουσα νομοθεσία, τον παρόντα κανονισμό και τις αποφάσεις του Δ.Σ. της Δ.Ε.Υ.Α.Β.
- γ) Τα ακίνητα, μπροστά από τα οποία διέρχεται αγωγός του οριστικού δικτύου, αποχετεύουν τα λύματά τους σε αυτόν δια μέσου των εξωτερικών διακλαδώσεων, όπως αυτές ορίζονται στο άρθρο 8. Αν η ρυμοτομία δεν έχει εφαρμοσθεί και για το λόγο αυτό δεν υπάρχει χώρος μπροστά από το ακίνητο για την ασφαλή τοποθέτηση του φρεατίου ιδιωτικής παροχής - προσαρμογής - ελέγχου, τότε τοποθετείται το φρεάτιο προσωρινά στην πλησιέστερη κατάλληλη θέση. Όταν εφαρμοσθεί η εγκεκριμένη ρυμοτομία είναι υποχρεωτική η μεταφορά του φρεατίου στην οριστική θέση. Σε περίπτωση που το ακίνητο ευρίσκεται επί ιδιωτικής οδού, τότε το φρεάτιο προσαρμογής - ελέγχου της εξωτερικής

διακλάδωσης τοποθετείται στο πεζοδρόμιο της συμβολής της ιδιωτικής οδού με την εγκεκριμένη οδό, εφόσον αυτή διαθέτει δίκτυο.

- δ) Η υπόδειξη της θέσης του φρεατίου της ιδιωτικής παροχής - προσαρμογής της εξωτερικής διακλαδώσεως από τον αιτούντα έχει συμβουλευτικό χαρακτήρα και ικανοποιείται μόνο εάν αυτό είναι τεχνικά εφικτό.
- ε) Εάν δεν υφίσταται δίκτυο αποχέτευσης, τότε ο ενδιαφερόμενος καταθέτει αίτηση στην Δ.Ε.Υ.Α. Βισαλτίας, με την οποία ζητά την κατασκευή δικτύου στην οδό που έχει πρόσοψη το ακίνητό του. Εάν η κατασκευή του δικτύου δεν είναι εφικτή, τότε δίνεται άδεια στον ιδιώτη να διοχετεύσει τα λύματά του σε σύστημα σηπτικού - στεγανού βόθρου, ο οποίος σε τακτά διαστήματα θα εκκενώνεται και το περιεχόμενό του θα μεταφέρεται στην μονάδα βιοθρολυμάτων της Επιχείρησης.

4.2. Επεκτάσεις δικτύου αποχέτευσης σε εντός σχεδίου περιοχές

- α) Η ελάχιστη επέκταση που μπορεί να απαιτείται στα εντός σχεδίου ακίνητα είναι 12μ. Η επέκταση πραγματοποιείται έως την πρόσοψη του ακινήτου, ώστε τα φρεάτια να είναι δυνατόν να τοποθετηθούν στο πεζοδρόμιό του.
- β) Οι επεκτάσεις αγωγών του δικτύου αποχέτευσης, σε περιοχές εντός του εγκεκριμένου ρυμοτομικού σχεδίου, πραγματοποιούνται σε δρόμους εγκεκριμένους και διαμορφωμένους οριζοντιογραφικά και υψομετρικά. Στην περίπτωση που έχουν κατασκευασθεί κρασπεδορείθρα, βάσει της ερυθράς της οδού, ανωμαλίες του οδοστρώματος μικρότερες των 50 εκ. δεν αποτελούν εμπόδιο για την τοποθέτηση του αγωγού.
- γ) Είναι δυνατή η κατασκευή επεκτάσεων του δικτύου αποχέτευσης μετά από αίτηση Ν.Π.Δ.Δ. ή άλλων φορέων και την έγγραφη συναίνεση και συνεπίβλεψη της ΔΕΥΑ Βισαλτίας, με την εκτέλεση των χωματουργικών και οικοδομικών εργασιών από αυτά, και των υδραυλικών μόνο εργασιών από την επιχείρηση, μη συμπεριλαμβανομένων των υλικών αποχέτευσης, που βαρύνουν το ΝΠΔΔ, με την προϋπόθεση ότι δεν απαιτείται άλλο τμήμα έργου που δεν μπορεί να χρηματοδοτηθεί από την ΔΕΥΑ κατά τη συγκεκριμένη χρονική στιγμή.
- δ) Είναι δυνατή η κατασκευή ιδιωτικού δικτύου αποχέτευσης εντός των οργανωμένων οικισμών με την έγγραφη συναίνεση και συνεπίβλεψη της ΔΕΥΑ Βισαλτίας.

Για την συμμετοχή του ενδιαφερομένου στο κόστος κατασκευής του δικτύου αποχέτευσης ισχύουν τα οριζόμενα στα άρθρα 15 και 16 (§ 1 και 2) του Ν1069/80, καθώς και οι σχετικές αποφάσεις του ΔΣ.

4.3. Ακίνητα εκτός εγκεκριμένου σχεδίου, περιοχών αρμοδιότητας της ΔΕΥΑ Βισαλτίας

α) Τα ακίνητα που ευρίσκονται εκτός του εγκεκριμένου σχεδίου και έχουν πρόσοψη σε εθνικό, δημοτικό ή κοινοτικό δρόμο, από τον οποίο διέρχεται αγωγός αποχέτευσης, έχουν δικαίωμα σύνδεσης με τον αγωγό αυτό.

β) Η σύνδεση γίνεται από την ΔΕΥΑ Βισαλτίας, μετά από υποβολή αίτησης του ενδιαφερομένου και την κατάθεση των σχετικών δικαιολογητικών που προβλέπονται από τον παρόντα κανονισμό.

Για την συμμετοχή του ενδιαφερομένου στο κόστος κατασκευής του δικτύου αποχέτευσης ισχύουν τα οριζόμενα στα άρθρα 15 και 16 (§ 1 και 2) του Ν1069/80, καθώς και οι σχετικές αποφάσεις του ΔΣ.

4.4. Επεκτάσεις δικτύου σε εκτός σχεδίου περιοχές

Είναι δυνατή η επέκταση του δικτύου αποχέτευσης για τις εκτός σχεδίου περιοχές, μετά από αίτηση του ενδιαφερομένου, εφόσον αυτό είναι τεχνικά δυνατό, δεν δημιουργεί πρόβλημα στην λειτουργία του δικτύου και κατατεθούν τα παρακάτω δικαιολογητικά

α) Αίτηση του ενδιαφερομένου, η οποία συνοδεύεται από τοπογραφικό διάγραμμα της ευρύτερης περιοχής.

β) Εκτίμηση του κόστους κατασκευής της επέκτασης του δικτύου, η οποία γίνεται από την

Τ.Υ. της ΔΕΥΑ Βισαλτίας

γ) Έγκριση από την προϊσταμένη αρχή της επέκτασης του δικτύου και του κόστους κατασκευής, όπως αυτό προϋπολογίσθηκε από την Τ.Υ. της ΔΕΥΑ Βισαλτίας.

Η συμμετοχή του ενδιαφερομένου στο κόστος κατασκευής της επέκτασης του δικτύου, ορίζεται από τα άρθρα 15 και 16 του Ν.1069/80 και από σχετικές αποφάσεις του Δ.Σ. της ΔΕΥΑ Βισαλτίας.

Άρθρο 5^ο

Υποχρεώσεις ιδιοκτητών

5.1. Σε κάθε δρόμο που υπάρχει και λειτουργεί αγωγός ακαθάρτων του οριστικού δικτύου ή αγωγός του παντοροϊκού, οι κύριοι των παρόδιων ακινήτων είναι υποχρεωμένοι να συνδέσουν τα εσωτερικά δίκτυα ακαθάρτων των ακινήτων τους με τον αγωγό αυτό, για την αποχέτευση των ακαθάρτων, που προέρχονται από οικοδομές ή άλλες εγκαταστάσεις που βρίσκονται σε αυτά.

5.2. Ο ιδιοκτήτης, συνιδιοκτήτης, ή συννομέας οικοπέδου που βρίσκεται στην περιοχή αρμοδιότητας της επιχείρησης οφείλει, πριν την έκδοση της οικοδομικής αδείας ανέγερσης του ακινήτου του, να λάβει από τη ΔΕΥΑ Βισαλτίας, μετά από αίτηση του, πληροφορίες σχετικά με το δίκτυο αποχέτευσης που διέρχεται εμπροσθεν του οικοπέδου του, το υψόμετρο που πρέπει να έχει η στάθμη εξόδου του εσωτερικού δικτύου του ακινήτου στην ρυμοτομική γραμμή με βάση το υψόμετρο του αγωγού της οδού, στο οποίο πρόκειται να γίνει η σύνδεση της εξωτερικής διακλάδωσης.

5.3. Ο κύριος του ακινήτου είναι υποχρεωμένος να διαχωρίζει το εσωτερικό δίκτυο αποχέτευσης ακαθάρτων από το εσωτερικό δίκτυο αποχέτευσης των ομβρίων του ακινήτου του, ανεξάρτητα αν υπάρχει ή όχι χωριστικό δίκτυο. Η υποχρέωση χωριστής αποχέτευσης των ακαθάρτων και των ομβρίων επιβάλλεται όταν υφίσταται χωριστικό δίκτυο, διαφορετικά η αποχέτευση γίνεται στον παντοροϊκό αγωγό, μετά από έγκριση της ΔΕΥΑ Βισαλτίας, όπως αναλυτικά αναφέρεται στο άρθρο 6 του παρόντος κανονισμού. Αν, εκτός των οικιακών λυμάτων, αποχετεύονται και βιομηχανικά ή άλλα απόβλητα, ο κύριος του ακινήτου είναι υποχρεωμένος να κατασκευάζει χωριστό δίκτυο για τα απόβλητα αυτά, ενώ οι όροι και ο τρόπος αποχέτευσης αυτού του είδους των λυμάτων καθορίζονται από τον ενσωματωμένο «ειδικό κανονισμό αποχέτευσης». Αν οι κύριοι των ακινήτων δεν διαχωρίσουν τα εσωτερικά τους δίκτυα, η Δ.Ε.Υ.Α. Βισαλτίας τους ορίζει προθεσμία έξι (6) μηνών για να προβούν στο διαχωρισμό και αν δεν συμμορφωθούν, διακόπτει πρώτα την παροχή νερού και στη συνέχεια τη σύνδεση των ακαθάρτων, επιβάλλοντας πρόστιμο σε κάθε εκδιδόμενο λογαριασμό ίσο με το τριπλάσιο της αξίας του όγκου του ακινήτου, επί του οποίου έχει υπολογισθεί η αρχική δαπάνη σύνδεσης και όπως έχει ορισθεί από αποφάσεις του Δ.Σ. της Επιχείρησης.

Άρθρο 6°

Εσωτερικά δίκτυα αποχέτευσης ενός ακινήτου

6.1. Τα εσωτερικά δίκτυα αποχέτευσης των ακινήτων κατασκευάζονται σύμφωνα με τις ισχύουσες διατάξεις του κανονισμού εσωτερικών εγκαταστάσεων, εντός του χώρου του ακινήτου και μέχρι τη ρυμοτομική γραμμή, σύμφωνα πάντα με τις διατάξεις της υπ. αριθμ. 2412 οδηγίας του ΤΕΕ η οποία έχει εγκριθεί με την ΕΗ1/0120/7-3-88 Υπουργική Απόφαση του ΥΠΕΧΩΔΕ. Η κατασκευή, η λειτουργία και η συντήρηση των εσωτερικών δικτύων και εγκαταστάσεων αποχέτευσης ενός ακινήτου γίνεται πάντα με την φροντίδα, ευθύνη και δαπάνη του κυρίου του ακινήτου.

6.2. Για να γίνει η σύνδεση των εσωτερικών δικτύων αποχέτευσης ενός ακινήτου με τους αντίστοιχους αγωγούς αποχέτευσης του οριστικού δικτύου, σε οποιοδήποτε σύστημα αποχέτευσης, (χωριστικό ή παντοροϊκό), πρέπει να υπάρχει φρεάτιο με

βαλβίδα διακοπής (αντεπίστροφο) εντός της ιδιοκτησίας του ακινήτου παρά της ρυμοτομικής γραμμής και πάντοτε πριν το φρεάτιο ιδιωτικής παροχής - ελέγχου - προσαρμογής που ευρίσκεται επί του πεζοδρομίου. Το φρεάτιο αυτό, με την βαλβίδα διακοπής (αντεπίστροφο) είναι τμήμα του εσωτερικού δικτύου, τοποθετείται και συντηρείται με την φροντίδα, ευθύνη και δαπάνη του κυρίου του ακινήτου. Η θέση του πρέπει να είναι κατάλληλη, ώστε να ελέγχεται, όταν χρειασθεί από τα αρμόδια, για την καλή λειτουργία του δικτύου αποχέτευσης, όργανα.

Ο κύριος του ακινήτου είναι υπεύθυνος για ζημίες που μπορεί να γίνουν στο ακίνητο του, ή σε γειτονικά ακίνητα άλλων ιδιοκτητών, εξαιτίας της κακής λειτουργίας του αντεπιστρόφου και του εσωτερικού δικτύου της αποχέτευσης της οικοδομής του.

6.3. Ο κύριος του ακινήτου συνδέει το εσωτερικό δίκτυο ακαθάρτων της οικοδομής του στο φρεάτιο ιδιωτικής παροχής - ελέγχου - προσαρμογής που έχει κατασκευάσει η Δ.Ε.Υ.Α.Σ. και το οποίο αποτελεί τμήμα της εξωτερικής διακλάδωσης ακαθάρτων για την σύνδεση του ακινήτου με τον αγωγό ακαθάρτων του χωριστικού δικτύου, ή με τον παντορροϊκό αγωγό. Η σύνδεση του εσωτερικού δικτύου ακαθάρτων με τον αγωγό ακαθάρτων του χωριστικού δικτύου ή τον παντορροϊκό αγωγό φαίνεται στα σχέδια 1 και 2 του Παραρτήματος Γ'.

6.4. Το εσωτερικό δίκτυο ομβρίων συνδέεται με το αντίστοιχο φρεάτιο ιδιωτικής παροχής - ελέγχου - προσαρμογής που έχει κατασκευάσει η ΔΕΥΑ Βισαλτίας και αποτελεί μέρος της εξωτερικής διακλάδωσης ομβρίων για την σύνδεση του ακινήτου με τον αγωγό ομβρίων του χωριστικού δικτύου ή τον παντορροϊκό αγωγό. Η σύνδεση του εσωτερικού δικτύου ομβρίων με τον αγωγό ομβρίων του ή τον παντορροϊκό αγωγό φαίνεται στα σχέδια 1 και 2 του Παραρτήματος Γ'. Είναι δυνατόν, μετά από υπόδειξη της επιχείρησης, να παροχετεύονται τα όμβρια ύδατα του ακινήτου στο ρείθρο του πεζοδρομίου, ή εντός φρεατίου ομβριοσυλλογής του δικτύου ομβρίων.

6.5. Απαγορεύεται αυστηρά η σύνδεση του εσωτερικού δικτύου ομβρίων του ακινήτου με το δίκτυο ακαθάρτων του χωριστικού δικτύου, καθώς και η σύνδεση του εσωτερικού δικτύου ακαθάρτων με το δίκτυο ομβρίων του χωριστικού δικτύου. Οι παραβάτες του άρθρου αυτού τιμωρούνται με πρόστιμο, για το οποίο αποφασίζει το Δ.Σ. της Δ.Ε.Υ.Α. Βισαλτίας και δίνεται σε αυτούς προθεσμία έξι (6) μηνών, προκειμένου να προβούν σε διόρθωση της σύνδεσής τους. Σε περίπτωση μη συμμόρφωσής τους, την εργασία της σύνδεσης εκτελεί η επιχείρηση και χρεώνει στους παραβάτες το κόστος των εργασιών, σύμφωνα με το τιμολόγιο της, προσαυξημένο κατά 300%.

6.6. Στο εσωτερικό δίκτυο ομβρίων και πριν την κατασκευή του φρεατίου με το αντεπίστροφο, προβλέπεται η κατασκευή ενός φρεατίου δεξαμενής – συγκράτησης ομβρίων, του οποίου ο ωφέλιμος όγκος πρέπει να είναι τουλάχιστον $1,50 \text{ m}^3$. Οι ιδιοκτήτες που κατασκευάζουν το εν λόγω φρεάτιο – δεξαμενή θα έχουν έκπτωση

επί του τέλους χρήσεως υπονόμου, όπως αυτό ορίζεται μετά από απόφαση του Δ.Σ. της Δ.Ε.Υ.Α. Βισαλτίας.

6.7. Οι συνδέσεις των εσωτερικών δικτύων της οικοδομής με τους αντίστοιχους αγωγούς του χωριστικού ή παντορροϊκού δικτύου γίνονται απευθείας, χωρίς την μεσολάβηση βόθρων, στεγανών ή μη, των οποίων η κατασκευή απαγορεύεται, όταν υφίσταται δίκτυο. Μετά την σύνδεση των εσωτερικών δικτύων της οικοδομής με τους αντίστοιχους αγωγούς αποχέτευσης του οριστικού δικτύου, οι κύριοι των οικοδομών οφείλουν να κατεδαφίσουν και να αχρηστεύσουν με φροντίδα, ευθύνη και δαπάνη τους, (όπως ενεργούν και για κάθε εργασία του εσωτερικού δικτύου,). Κάθε παλαιά εγκατάσταση αποχέτευσης, όπως βόθρους ακαθάρτων, παλαιές σωληνώσεις αποχέτευσης προς βόθρους ή προς εξωτερικές διακλαδώσεις, η προς αγωγούς που καταργήθηκαν κ.λ.π.

Για να αχρηστευθούν οι βόθροι, άσχετα αν κατεδαφισθούν ή όχι, πρέπει πρώτα να εκκενωθούν τελείως και το περιεχόμενό τους να απομακρυνθεί και να μεταφερθεί στην μονάδα βοθρολυμάτων που λειτουργεί στην Ε.Ε.Λ. πόλης Βισαλτίας. Απαγορεύεται αυστηρά η απόρριψη του περιεχομένου των βόθρων σε αγωγούς του δικτύου αποχέτευσης.

6.8. Τα υπόγεια ύδατα, που εμφανίζονται κάτω από το υπόγειο ή περίξ των εξωτερικών τοίχων κτισμάτων του ακινήτου, συλλέγονται και συνδέονται με το δίκτυο ομβρίων της οικοδομής και δια μέσου αυτού με το δίκτυο ομβρίων ή με το παντορροϊκό δίκτυο του Δήμου Βισαλτίας, η σε παρακείμενο ρέμα. Στην περίπτωση μη ύπαρξης αγωγού ομβρίων, ή παντορροϊκού αγωγού, ή ρέματος έμπροσθεν του ακινήτου ή αν είναι αδύνατη η σύνδεση των υπογείων υδάτων δια φυσικής ροής, πρέπει να κατασκευάζεται φρεάτιο, στο οποίο θα συγκεντρώνονται τα υπόγεια ύδατα με διάτρητους σωλήνες και από αυτό, με χρήση αντλίας θα οδηγούνται στο φρεάτιο της ιδιωτικής παροχής - ελέγχου - προσαρμογής της εξωτερικής διακλάδωσης, ή στο ρείθρο του πεζοδρομίου, μετά από σύμφωνη άποψη της ΔΕΥΑ Βισαλτίας.

Άρθρο 7^ο

Αποχέτευση χαμηλών χώρων η επιφανειών

Η ΔΕΥΑ Βισαλτίας εγκρίνει και διασφαλίζει την αποχέτευση χώρων και επιφανειών με υψόμετρο στάθμης πάνω από το υψόμετρο του αγωγού, στον οποίο καταλήγει η σύνδεση.

Η αποχέτευση υπογείων ή άλλων χαμηλών χώρων και επιφανειών, με υψόμετρο στάθμης κοντά ή κάτω από το υψόμετρο του κεντρικού αγωγού, γίνεται με ευθύνη των ιδιοκτητών των ακινήτων. Στην περίπτωση αυτή, οι όποιες ζημιές προκληθούν από δυσλειτουργία του αποχετευτικού δικτύου, με εμφάνιση πλημμυρικών

φαινομένων στους χώρους αυτούς από επιστρεφόμενα λύματα, βαρύνουν τον ιδιοκτήτη και σε καμία περίπτωση τη ΔΕΥΑ Βισαλτίας.

7.1. Προκειμένου ο κύριος του ακινήτου να συνδέσει υπόγειο ή χαμηλό χώρο με το οριστικό δίκτυο, υποβάλλει στη Δ.Ε.Υ.Α.Κ. υπεύθυνη δήλωση με την οποία δηλώνει ότι:

α) Δεν θα έχει καμία απαίτηση για αποζημίωση σε περίπτωση που θα προκληθούν ζημιές στο ακίνητό του από πλημμύρες ή οποιαδήποτε άλλη αιτία (π.χ. φραγή αγωγού).

β) Αναλαμβάνει την ευθύνη των όποιων ζημιών προκληθούν σε τρίτους από την παραπάνω αιτία και την υποχρέωση καταβολής κάθε δαπάνης που θα απαιτηθεί για την αποκατάσταση των παραπάνω ζημιών.

7.2. Σε περίπτωση που ο υπόγειος ή άλλος χώρος είναι τόσο χαμηλά, ώστε να μην μπορεί να γίνει η αποχέτευση των νερών με φυσική ροή, τότε η αποχέτευση γίνεται με μηχανική ανύψωση των νερών, με ευθύνη και δαπάνη του ιδιοκτήτη, ο οποίος προσκομίζει στην υπηρεσία υπεύθυνη δήλωση, με την οποία δηλώνει ότι:

α) Δεν θα έχει καμία απαίτηση για αποζημίωση σε περίπτωση που προκληθούν ζημιές στο ακίνητο από πλημμύρες ή γενικότερα οποιαδήποτε δυσλειτουργία του δικτύου.

β) Αναλαμβάνει πλήρως την ευθύνη των όποιων ζημιών προκληθούν σε τρίτους από την παραπάνω αιτία και την υποχρέωση καταβολής κάθε δαπάνης που θα απαιτηθεί για την αποκατάσταση των παραπάνω ζημιών.

7.3. Για την αποχέτευση τέτοιων χαμηλών χώρων η ΔΕΥΑ Βισαλτίας μπορεί να επιτρέψει κατ' εξαίρεση, την αποχέτευση του ακινήτου, εν όλω η εν μέρει, μέσα από γειτονικό οικόπεδο με τους εξής όρους:

7.3.1. Ο κύριος του ακινήτου, που θα αποχετεύσει το ακίνητο του μέσα από το γειτονικό οικόπεδο, προσκομίζει στην ΔΕΥΑ Βισαλτίας αποδεικτικά στοιχεία ότι έχει εξασφαλίσει τη συναίνεση των κυρίων του γειτονικού ακινήτου. (π.χ. υπεύθυνες δηλώσεις, ή άλλο συμβολαιογραφικό έγγραφο).

7.3.2. Η αποχετευτική γραμμή του ακινήτου που θα συνδεθεί πρέπει να είναι ανεξάρτητη απ' αυτή του γειτονικού ακινήτου, από το οποίο θα διέρχεται και να καταλήγει σε ιδιαίτερο φρεάτιο προσαρμογής, αμέσως έξω από την ρυμοτομική γραμμή του γειτονικού οικοπέδου, όπου και θα γίνεται η σύνδεση με το οριστικό δίκτυο αποχέτευσης.

7.3.3. Το γειτονικό ακίνητο να έχει συνδεθεί προηγούμενα με το οριστικό δίκτυο αποχέτευσης. Σε περίπτωση που δεν υπάρχουν σ' αυτό κτίσματα, θα υποβάλλεται από τον κύριο του ακινήτου Υπεύθυνη Δήλωση του Ν1599/85, με την οποία να δηλώνει ότι αναλαμβάνει την υποχρέωση χωριστής σύνδεσης, όταν ζητήσει να συνδεθεί.

- 7.3.4.** Οι δύο εξωτερικές διακλαδώσεις πρέπει να απέχουν το λιγότερο 1,50μ μεταξύ τους.
- 7.3.5.** Υποβάλλεται στην ΔΕΥΑ Βισαλτίας η υπεύθυνη δήλωση που αναφέρεται στην παράγραφο 2 του παρόντος άρθρου.

Άρθρο 8^ο **Εξωτερικές διακλαδώσεις.**

8.1. Η εξωτερική διακλάδωση υποχρεωτικά περιλαμβάνει:

8.1.1. Τον αγωγό ομβρίων ή ακαθάρτων υδάτων κατά πλάτος της εγκεκριμένης οδού (από το ακίνητο έως τον κεντρικό αγωγό)

8.1.2. Το φρεάτιο ιδιωτικής παροχής - προσαρμογής – ελέγχου, στο οποίο συνδέεται το εσωτερικό δίκτυο ομβρίων ή ακαθάρτων του ακινήτου. Το φρεάτιο της ιδιωτικής παροχής -προσαρμογής συνδέεται, δια μέσου του αγωγού της εξωτερικής διακλάδωσης, με τον αντίστοιχο αγωγό (ομβρίων ή ακαθάρτων) του οριστικού δικτύου και τοποθετείται εκτός και παρά της ρυμοτομικής γραμμής (στο χώρο του πεζοδρομίου.)

8.1.3. Την σύνδεση του αγωγού της παραγράφου 8.1.1 με τον αντίστοιχο αγωγό ομβρίων ή ακαθάρτων του οριστικού δικτύου, με την χρήση ειδικού πλαστικού τεμαχίου σύνδεσης.

Η εξωτερική διακλάδωση και ο τρόπος κατασκευής εμφανίζεται ενδεικτικά στα σχέδια 3 και 4 του παραρτήματος Γ.

8.2. Το φρεάτιο ιδιωτικής παροχής - προσαρμογής - ελέγχου και ο αγωγός της εξωτερικής διακλάδωσης έχει ελάχιστο βάθος 1,40 μ. εκτός εάν το δίκτυο ακαθάρτων είναι αβαθές, οπότε θα πρέπει να εξασφαλισθεί η προστασία του αγωγού από την θραύση. Η εξωτερική διακλάδωση κατασκευάζεται από αγωγό P.V.C., σειράς 41 ,ελάχιστης διατομής Φ160.

8.3. Ο αγωγός της διακλάδωσης τοποθετείται κάτω από τους αγωγούς ύδρευσης. Όπου αυτό δεν είναι εφικτό, πρέπει να διασφαλίζεται η πλήρης στεγανότητα του αγωγού διακλάδωσης, όπως ενδεικτικά εμφανίζεται στο σχέδιο 4 του παραρτήματος Γ.

8.4. Το φρεάτιο της ιδιωτικής παροχής - προσαρμογής - ελέγχου χρησιμεύει για τον έλεγχο και την συντήρηση της εξωτερικής διακλάδωσης και κατασκευάζεται αμέσως, εκτός του ακινήτου και παρά της ρυμοτομική γραμμής του. Αν δεν είναι δυνατή η κατασκευή του εκτός του ακινήτου και κοντά στη ρυμοτομική γραμμή, τότε κατασκευάζεται εντός του ακινήτου και ,κατά το δυνατόν, κοντά στη ρυμοτομική γραμμή, σε θέση άμεσα επισκέψιμη και ελεύθερη ,η οποία καθορίζεται από τη Δ.ΕΥ.Α.Σ. Για βιομηχανίες και βιοτεχνίες ή άλλες ανάλογες χρήσεις των ακινήτων το

φρεάτιο προσαρμογής της εξωτερικής διακλάδωσης μπορεί να είναι ταυτόχρονα και φρεάτιο ελέγχου και δειγματοληψίας των αποβλήτων.

8.5. Κανείς άλλος, εκτός από τη Δ.Ε.Υ.Α. Βισαλτίας, δεν μπορεί να εκτελέσει οποιαδήποτε εργασία αποχέτευσης έξω από τη ρυμοτομική γραμμή, χωρίς την γραπτή άδειά της Επιχείρησης.

8.6. Οι εξωτερικές διακλαδώσεις κατασκευάζονται σύμφωνα με τον Ν.1069/80 (άρθρο 15) από τη ΔΕΥΑ Βισαλτίας. Κατ' εξαίρεση η επιχείρηση μπορεί να αναθέτει την κατασκευή των εξωτερικών διακλαδώσεων στους ιδιοκτήτες των ακινήτων, μετά από έγγραφη άδεια και σύμφωνα με τις τεχνικές υποδείξεις της αρμόδιας υπηρεσίας της. Η δαπάνη των εξωτερικών διακλαδώσεων που κατασκευάζονται από τη Δ.Ε.Υ.Α. Βισαλτίας χρεώνεται στους ιδιοκτήτες των ακινήτων, σύμφωνα με τα προβλεπόμενα από το άρθρο 15 του Ν.1069/80. Σε περίπτωση που φυσικό ή νομικό πρόσωπο ιδιωτικού ή δημοσίου δικαίου επιθυμεί την εκτέλεση έργων αποχέτευσης κατά προτεραιότητα, υποχρεούται να καταβάλει την δαπάνη εκτέλεσης των έργων, σύμφωνα με τα οριζόμενα στην § 2 του άρθρου 16 του Ν. 1069/80.

8.7. Η Δ.Ε.Υ.Α. Βισαλτίας μπορεί να κατασκευάζει, όταν τίθεται θέμα κινδύνου για την δημόσια υγεία και ασφάλεια ,εξωτερικές διακλαδώσεις ακαθάρτων ή ομβρίων και να χρεώνει την δαπάνη, μέσω των λογαριασμών ύδρευσής τους, στους κυρίους των ακινήτων με βάση τον απολογισμό της δαπάνης.

8.8. Για ακίνητα που έχουν πρόσοψη σε περισσότερες από μία οδούς, στις οποίες υπάρχουν και λειτουργούν αγωγοί ακαθάρτων η ομβρίων του οριστικού δικτύου αποχέτευσης, οι εξωτερικές διακλαδώσεις και οι συνδέσεις των εσωτερικών δικτύων ακαθάρτων, ή των ομβρίων του ακινήτου, γίνονται με τον αγωγό ακαθάρτων ή ομβρίων που εξυπηρετεί καλύτερα το ακίνητο, όπως αυτό καθορίζεται κάθε φορά από τη ΔΕΥΑ Βισαλτίας.

8.9. Σε εξωτερικές διακλαδώσεις που κατασκευάστηκαν από τους κυρίους των ακινήτων ή από άλλο φορέα, αλλά δεν έχουν φρεάτιο ιδιωτικής παροχής προσαρμογής - ελέγχου, προκειμένου να είναι δυνατή η καλύτερη λειτουργία και συντήρηση των διακλαδώσεων, αλλά και του εσωτερικού δικτύου, η Δ.Ε.Υ.Α. Βισαλτίας απαιτεί εγγράφως από τον ιδιοκτήτη του ακινήτου να προβεί στην κατασκευή του φρεατίου προσαρμογής εντός έξι (6) μηνών. Σε περίπτωση που ο ιδιοκτήτης, εντός της προθεσμίας των έξι μηνών, δεν κατασκευάσει το φρεάτιο προσαρμογής, η επιχείρηση κατασκευάζει με συνεργεία της το φρεάτιο και χρεώνει την δαπάνη κατασκευής του στον ιδιοκτήτη, προσαυξημένη κατά 200%.

Άρθρο 9^ο

Αριθμός εξωτερικών διακλαδώσεων

9.1. Κάθε εξωτερική διακλάδωση ακαθάρτων μπορεί να εξυπηρετεί μόνο ένα κτίριο.

9.2. Κατ εξαίρεση από την προηγούμενη παράγραφο, επιτρέπεται η κατασκευή περισσότερων από μία εξωτερικών διακλαδώσεων, όταν πρόκειται:

9.2.1. Για πολύ μεγάλα κτίρια, τα οποία για λειτουργικούς λόγους πρέπει να έχουν περισσότερες της μίας εξωτερική διακλάδωση

9.2.2. Για κτίριο που έχει συσταθεί οριζόντια ιδιοκτησία και ο κάθε ιδιοκτήτης απαιτεί να έχει ανεξάρτητη εξωτερική διακλάδωση

Η ελάχιστη απόσταση των διακλαδώσεων των προηγούμενων περιπτώσεων, εφόσον καταλήγουν στον αγωγό της ίδιας οδού, ορίζεται στα 1,50 μ.

9.3. Αν ένα οικόπεδο διαιρεθεί σε περισσότερα άρτια και οικοδομήσιμα, κατά τον Γενικό Οικοδομικό Κανονισμό (Γ.Ο.Κ.), το καθένα από αυτά πρέπει να αποκτήσει χωριστή εξωτερική διακλάδωση, ανεξάρτητη των παρακειμένων, έστω και αν τα νέα οικόπεδα εξακολουθούν να ανήκουν στον ίδιο κύριο.

9.4. Αν σε ένα ακίνητο υπάρχουν εκτός από τα οικιακά λύματα και βιομηχανικά απόβλητα, τότε για κάθε είδος αποχετευομένων υγρών πρέπει να υπάρχει χωριστό εσωτερικό δίκτυο, σύμφωνα με το άρθρο 5, παρ.3 του παρόντος κανονισμού. Στις περιπτώσεις αυτές επιβάλλεται η κατασκευή χωριστών εξωτερικών διακλαδώσεων και ιδιωτικών φρεατίων ελέγχου, έστω και αν δεν ικανοποιείται η παραπάνω προϋπόθεση για τις μεταξύ τους αποστάσεις (απόσταση ελάχιστη 1,50μ), όπως αυτές απαιτούνται από τον ειδικό κανονισμό.

Άρθρο 10°

Μετατοπίσεις επισκευές και συντήρηση εξωτερικών διακλαδώσεων

Μετατοπίσεις, επισκευές και συντήρηση εξωτερικών διακλαδώσεων και δικτύων αποχέτευσης ακαθάρτων και ομβρίων. Άσκοπη μετάβαση συνεργείου ελέγχου.

10.1. Οι εξωτερικές διακλαδώσεις και το δίκτυο ακαθάρτων ή ομβρίων, που έχουν κατασκευασθεί από τη ΔΕΥΑ Βισαλτίας, ή από άλλο φορέα και έχουν ενταχθεί στο οριστικό δίκτυο, συντηρούνται από την επιχείρηση.

10.2. Σε περιπτώσεις ακινήτων, η κυριότητα των οποίων ανήκει στο Δημόσιο (σχολείων, Νοσοκομείων κ.λ.π.) ο φορέας, που έχει την ευθύνη της λειτουργίας και συντήρησης των εσωτερικών υδραυλικών εγκαταστάσεων, δύναται να αναθέτει στη ΔΕΥΑ Βισαλτίας, μετά από υπογραφή σχετικής σύμβασης, τον έλεγχο λειτουργίας και συντήρησης δικτύων αποχέτευσης των ακινήτων αυτών.

10.3. Οι επισκευές των ιδιωτικών φρεατίων – προσαρμογής-ελέγχου, των αγωγών των εξωτερικών διακλαδώσεων και των αγωγών και των φρεατίων του οριστικού δικτύου, γίνονται από τη ΔΕΥΑ Βισαλτίας. Στις περιπτώσεις που η βλάβη οφείλεται σε κακή χρήση του δικτύου, η δαπάνη χρεώνεται στον κύριο του ακινήτου. Σε περίπτωση που η βλάβη οφείλεται σε εργασίες που έγιναν από οποιονδήποτε φορέα, η δαπάνη χρεώνεται στον φορέα κατασκευής του έργου.

10.4. Απαγορεύεται η εκτέλεση από τρίτους οποιασδήποτε εργασίας αποχέτευσης έξω από την ρυμοτομική γραμμή, χωρίς την έγγραφη άδεια της ΔΕΥΑ Βισαλτίας.

10.5. Στις περιπτώσεις εκείνες που ,λόγω κατασκευής έργων, ή απαλλοτριώσεων, ή αλλαγής του ρυμοτομικού σχεδίου μίας περιοχής κ.τ.λ.), απαιτείται μετατόπιση, ή αντικατάσταση, ή κατάργηση, ή συμπλήρωση, η ανύψωση κ.τ.λ. αγωγών του δικτύου αποχέτευσης, ή εξωτερικών διακλαδώσεων, οι αλλαγές αυτές εκτελούνται:

10.5.1. Είτε από τους Δημόσιους φορείς που έχουν την ευθύνη των αλλαγών, μετά από έγγραφη συναίνεση της ΔΕΥΑ Βισαλτίας και εφόσον:

α) Η μελέτη του αποχετευτικού δικτύου, που τροποποιείται ή συμπληρώνεται ,θα έχει την έγκριση της Τ.Υ. της ΔΕΥΑ Βισαλτίας.

β) Η επιχείρηση με μηχανικούς της θα συμμετέχει στην επίβλεψη του αποχετευτικού δικτύου που τροποποιείται ή συμπληρώνεται.

γ) Ο φορέας που έχει την ευθύνη των αλλαγών, αναλαμβάνει την υποχρέωση μετά την εκτέλεση των έργων να παραδίδει στην Τ.Υ. της ΔΕΥΑ Βισαλτίας τα απαραίτητα στοιχεία (πλήρες μητρώο) για την ένταξη των νέων αγωγών στο οριστικό δίκτυο αποχέτευσης.

10.5.2. Είτε από τη ΔΕΥΑ Βισαλτίας, οπότε, στην περίπτωση αυτή, η δαπάνη μελέτης και κατασκευής των απαιτούμενων τροποποιήσεων ή συμπληρώσεων του δικτύου χρεώνεται απολογιστικά στους φορείς που ευθύνονται.

10.6. Ειδικά για την μεταφορά, ή την ανύψωση, ή την μετατόπιση της εξωτερικής διακλάδωσης ενός ακινήτου, σε οποιαδήποτε θέση και για οποιαδήποτε αιτία, αν αυτή η εργασία ζητηθεί από τον ιδιοκτήτη του ακινήτου, η δαπάνη της βαρύνει τον ιδιοκτήτη διαφορετικά βαρύνει τον φορέα, εξ αιτίας του οποίου γίνεται η εργασία αυτή.

10.7. Σε περίπτωση που η Δ.Ε.Υ.Α. Βισαλτίας κληθεί από τον κύριο ενός ακινήτου και διαπιστωθεί ότι το πρόβλημα δεν είναι στην εξωτερική διακλάδωση, ούτε στο οριστικό δίκτυο, αλλά στο εσωτερικό δίκτυο του ακινήτου, η επιχείρηση χρεώνει στον κύριο του ακινήτου, από τον οποίο κλήθηκε, την δαπάνη μετάβασης και την δαπάνη εργασιών ελέγχου του συνεργείου. Το κόστος της δαπάνης καθορίζεται με απόφαση του Δ.Σ. της Δ.Ε.Υ.Α. Βισαλτίας.

Άρθρο 11°

Διακοπή παροχής - κατάργηση παροχής

Η διακοπή της παροχής αποχέτευσης ενός ακινήτου γίνεται με την τοποθέτηση κατάλληλου πλαστικού τεμαχίου στην παροχή, με το οποίο σφραγίζεται η παροχή στην είσοδό της στο φρεάτιο ιδιωτικής παροχής - προσαρμογής-ελέγχου. Η διακοπή της παροχής επιβάλλεται στις παρακάτω περιπτώσεις:

11.1. Εάν διαπιστωθεί, μετά από έλεγχο, ότι δεν υφίσταται χωριστικό δίκτυο στο εσωτερικό δίκτυο της οικοδομής και ο ιδιοκτήτης του ακινήτου δεν προβεί στο χρονικό διάστημα που ορίζεται από την υπηρεσία να κατασκευάσει χωριστικό δίκτυο στην οικοδομή του.

11.2. Εάν διαπιστωθεί ότι αποχετεύονται λύματα μη αστικού τύπου στο δίκτυο χωρίς την τήρηση των απαιτήσεων που θέτει ο « Ειδικός Κανονισμός Αποχέτευσης».

Άρθρο 12°

Διαδικασία σύνδεσης με το αποχετευτικό δίκτυο

12.1. Σύμφωνα με την παράγραφο 2 του άρθρου 4 του παρόντος, ο κύριος του ακινήτου πρέπει με αίτησή του προς τη Δ.Ε.Υ.Α. Βισαλτίας να ενημερώνεται, πριν την έκδοση της οικοδομικής αδείας του κτιρίου του, σχετικά με τα στοιχεία και το είδος των αγωγών που διέρχονται έμπροσθεν του οικοπέδου, προκειμένου να συντάξει την υδραυλική μελέτη αποχέτευσης του ακινήτου του. Ο κύριος του ακινήτου, μετά την περαίωση των εργασιών κατασκευής του εσωτερικού δικτύου της οικοδομής του, υποβάλλει αίτηση στην Επιχείρηση, με την οποία ζητεί να γίνει έλεγχος του εσωτερικού δικτύου από τη Δ.Ε.Υ.Α. Βισαλτίας και να του χορηγηθεί έγγραφη άδεια σύνδεσης με το δίκτυο.

12.2. Υπάλληλοι του τμήματος αποχέτευσης προβαίνουν σε έλεγχο του εσωτερικού δικτύου και καταγράφουν τυχόν ελλείψεις ή παρατυπίες που εντοπίζουν. Από την ομάδα ελέγχου συντάσσεται έκθεση, στην οποία αναφέρονται τα αποτελέσματα του ελέγχου. Η έκθεση υποβάλλεται προς τον προϊστάμενο του τμήματος Αποχέτευσης και κοινοποιείται στο γραφείο καταναλωτών.

12.3. Σε περίπτωση που η έκθεση ελέγχου αναφέρεται σε τυχόν ατέλειες του εσωτερικού δικτύου, ο προϊστάμενος του τμήματος Αποχέτευσης συντάσσει έγγραφο προς τον κύριο του ακινήτου, με το οποίο επισημαίνει τις ελλείψεις που έχουν εντοπισθεί και θέτει χρονικό όριο έξι (6) μηνών, προκειμένου ο κύριος του ακινήτου να προβεί σε διόρθωση των εντοπισμένων ατελειών του εσωτερικού δικτύου. Σε έξι μήνες γίνεται επανέλεγχος και, σε περίπτωση άρσης των εντοπισμένων ατελειών, δίδεται στον ενδιαφερόμενο έγγραφη άδεια σύνδεσης του ακινήτου του με το δίκτυο αποχέτευσης.

12.4. Μετά την έγγραφη άδεια σύνδεσης του ακινήτου με το δίκτυο, ο κύριος του ακινήτου υποβάλλει στην Δ.Ε.Υ.Α. Βισαλτίας αίτηση για την κατασκευή της εξωτερικής διακλαδώσεως. Η αίτησή του συνοδεύεται από τα παρακάτω δικαιολογητικά έγγραφα

- α) Την άδεια της ΔΕΥΑ Βισαλτίας που επιτρέπει την σύνδεση του ακινήτου με το οριστικό δίκτυο.

β) Τη βεβαίωση της Δ.Ε.Υ.Α. Βισαλτίας περί καταβολής του τέλους ή του δικαιώματος σύνδεσης, που αντιστοιχεί στη δαπάνη κατασκευής αγωγών ακαθάρτων και ομβρίων που υπάρχουν στις προσόψεις του οικοπέδου.

γ) Υπεύθυνη δήλωση ότι αναλαμβάνει την υποχρέωση καταβολής του τέλους ή του

δικαιώματος σύνδεσης, που αντιστοιχεί στην δαπάνη κατασκευής αγωγών ακαθάρτων και ομβρίων, που προβλέπεται να γίνουν σε οδούς στις προσόψεις του ακινήτου.

δ) Υπεύθυνη δήλωση ότι θα τηρεί τον παρόντα κανονισμό.

ε) Σχέδια του εσωτερικού δικτύου αποχέτευσης, σε όλα τα επίπεδα και τοπογραφικό διάγραμμα του οικοπέδου. Όλα τα ανωτέρω σχέδια κατατίθενται και σε ψηφιακή μορφή.

12.5. Η Δ.Ε.Υ.Α. Βισαλτίας γνωστοποιεί στον κύριο του ακινήτου το προϋπολογιζόμενο ποσόν της απαιτούμενης δαπάνης για την κατασκευή της εξωτερικής διακλάδωσης ακαθάρτων ή ομβρίων υδάτων, σύμφωνα με τα οριζόμενα στο άρθρο 15 του Ν1069/80. Ο κύριος του ακινήτου καταβάλλει το ποσό της δαπάνης κατασκευής της εξωτερικής διακλάδωσης στη Δ.Ε.Υ.Α. Βισαλτίας και η επιχείρηση κατασκευάζει την εξωτερική διακλάδωση εντός δέκα (10) ημερών από την ημέρα καταβολής της προαναφερόμενης δαπάνης. Η οριστική δαπάνη εκκαθαρίζεται από την επιχείρηση μετά την εκτέλεση της εργασίας.

12.6. Ο ιδιοκτήτης του ακινήτου έχει τη δυνατότητα, μετά από έγγραφη άδεια της Δ.Ε.Υ.Α. Βισαλτίας, να προβεί ο ίδιος στην κατασκευή της εξωτερικής διακλάδωσης. Στην περίπτωση αυτή, η Επιχείρηση επιβλέπει τις εργασίες σύνδεσης και ο ιδιοκτήτης απαλλάσσεται από τη δαπάνη κατασκευής της εξωτερικής διακλάδωσης.

12.7. Οι κύριοι των ακινήτων είναι υποχρεωμένοι να προσκομίσουν και κάθε άλλο συμπληρωματικό στοιχείο που θα τους ζητηθεί. Στην περίπτωση που ο κύριος του ακινήτου δεν συμμορφωθεί στην πρόσκληση της επιχείρησης να προσκομίσει, εντός της τασσομένης προθεσμίας τα απαραίτητα στοιχεία για την κατασκευή της εξωτερικής διακλάδωσης, η Δ.Ε.Υ.Α. μπορεί να προβεί σε κατασκευή της εξωτερικής διακλάδωσης στη θέση που θα κρίνει ως κατάλληλη. Η τασσομένη προθεσμία δεν μπορεί να είναι μικρότερη από δύο εβδομάδες.

Άρθρο 13°

Έλεγχος του τρόπου αποχέτευσης - Υποδείξεις - Κυρώσεις

13.1. Ο έλεγχος του τρόπου αποχέτευσης ενός ακινήτου έχει σκοπό να εξασφαλίσει την σωστή και ασφαλή λειτουργία του δικτύου αποχέτευσης και διενεργείται από τη ΔΕΥΑ Βισαλτίας.

13.2. Ο έλεγχος του τρόπου αποχέτευσης ακινήτου συνίσταται στον έλεγχο τήρησης των όρων του κανονισμού ,ήτοι ενδεικτικά ελέγχεται η τήρηση των όρων που αφορούν τον τρόπο κατασκευής και λειτουργίας του εσωτερικού δικτύου του ακινήτου ,η ποιότητα των αποχετευομένων υγρών ,οι υποχρεώσεις του κυρίου του ακινήτου για την σύνδεση των εσωτερικών δικτύων του ακινήτου με τους αντίστοιχους αγωγούς του οριστικού δικτύου και εν γένει η πλήρης τήρηση όλων των όρων του κανονισμού.

13.3. Η δαπάνη ελέγχου του τρόπου αποχέτευσης ενός ακινήτου χρεώνεται από τη Δ.Ε.Υ.Α. Βισαλτίας στον κύριο του ακινήτου, εφόσον προκύπτει ότι δεν τηρήθηκαν απ' αυτόν οι διατάξεις του κανονισμού .Η χρέωση της δαπάνης αυτής ,η οποία καθορίζεται με απόφαση του Δ.Σ. της Δ.Ε.Υ.Α. Βισαλτίας ,γίνεται απευθείας στον κύριο του ακινήτου

13.4. Ο έλεγχος του τρόπου αποχέτευσης γίνεται υποχρεωτικά στις παρακάτω περιπτώσεις :

13.4.1. Όταν υπάρχουν ενδείξεις για τη μη τήρηση από τον κύριο του ακινήτου διατάξεων του κανονισμού.

13.4.2. Στα πλαίσια ελέγχου για την εξακρίβωση της αλήθειας των στοιχείων που δηλώθηκαν από τον κύριο του ακινήτου στη ΔΕΥΑ Βισαλτίας, σύμφωνα με την παράγραφο 4ε, του άρθρου 12 του παρόντος κανονισμού.

13.4.3. Μετά από έγγραφη καταγγελία περί παράβασης του κανονισμού.

Ο έλεγχος του τρόπου αποχέτευσης γίνεται με αυτοψία δύο, τουλάχιστον, υπαλλήλων του τμήματος αποχέτευσης. Η ομάδα ελέγχου εξετάζει, αν τα εσωτερικά δίκτυα έγιναν σύμφωνα με τον παρόντα κανονισμό, σύμφωνα με τα σχέδια που κατέθεσε ο κύριος του ακινήτου, (άρθρο 12 παρ 4ε.) και σύμφωνα με την υδραυλική μελέτη αποχέτευσης του ακινήτου. Αν κριθεί απαραίτητο από την ομάδα ελέγχου μπορούν να ζητηθούν χημικές αναλύσεις, ή επέμβαση με ερευνητικές τομές, προκειμένου να διερευνηθεί η ποιότητα των λυμάτων ή να αποσαφηνισθεί ο τρόπος λειτουργίας των εσωτερικών δικτύων του ακινήτου. Η δαπάνη όλων των ενεργειών, που στόχο έχουν την αποκάλυψη του τρόπου αποχέτευσης, καθώς και οι όποιες χημικές αναλύσεις απαιτηθούν, βαρύνουν τον κύριο του ακινήτου. Η ομάδα ελέγχου ενημερώνει εγγράφως για τα αποτελέσματα του ελέγχου τον προϊστάμενο του τμήματος και το τμήμα καταναλωτών.

13.5. Ανάλογα με τα συμπεράσματα που προκύπτουν από τον έλεγχο ακολουθούνται

οι παρακάτω ενέργειες:

13.5.1. Αν από τον έλεγχο διαπιστωθεί παράνομη σύνδεση, ή αν διαπιστωθεί εκτέλεση εργασίας έξω από την ρυμοτομική γραμμή του ακινήτου, χωρίς την άδεια της Δ.Ε.Υ.Α. Βισαλτίας. επιβάλλεται στον ιδιοκτήτη πρόστιμο, το ύψος του οποίου καθορίζεται από το Δ.Σ. της Επιχείρησης.

13.5.2. Αν, κατά τον έλεγχο του τρόπου αποχέτευσης ενός ακινήτου, διαπιστωθεί η μη τήρηση του κανονισμού, υποδεικνύεται εγγράφως από τη Δ.Ε.Υ.Α. Βισαλτίας στον κύριο του ακινήτου να εκτελέσει εντός έξι (6) μηνών, με φροντίδα, ευθύνη και δαπάνη του, κάθε αναγκαία συμπληρωματική ή τροποποιητική εργασία επί των εσωτερικών δικτύων και εγκαταστάσεων του ακινήτου με σκοπό την σωστή και ασφαλή λειτουργία του εσωτερικού δικτύου και κατ' επέκταση του δικτύου της Επιχείρησης.

13.5.3. Αν ο κύριος του έργου δεν προβεί, εντός έξι (6) μηνών στις εντοπισμένες μετά από έλεγχο, αναγκαίες, τροποποιητικές εργασίες του εσωτερικού δικτύου του ακινήτου του, τότε η Δ.Ε.Υ.Α. Βισαλτίας έχει δικαίωμα διακοπής της υδροδότησης του ακινήτου μέχρι να συμμορφωθεί ο κύριος του ακινήτου και, ταυτόχρονα, επιβάλλει πρόστιμο σε κάθε εκδιδόμενο λογαριασμό, ίσο με το τριπλάσιο της αξίας του όγκου του ακινήτου, επί του οποίου έχει υπολογισθεί η αρχική δαπάνη σύνδεσης και όπως έχει ορισθεί από αποφάσεις του Δ.Σ. της Επιχείρησης.

13.5.4. Αν από τον έλεγχο αποδειχθεί ότι η δυσλειτουργία του εσωτερικού δικτύου του ακινήτου, ή η δυσλειτουργία του χωριστικού δικτύου της Δ.Ε.Υ.Α. Βισαλτίας οφείλεται στην εξωτερική διακλάδωση του ακινήτου, την οποία κατασκεύασε ο ιδιοκτήτης, τότε η Επιχείρηση έχει το δικαίωμα εκτέλεσης όλων των εκτός της ρυμοτομικής γραμμής απαιτούμενων εργασιών, οι οποίες στόχο έχουν την καλή λειτουργία της εξωτερικής διακλάδωσης και του χωριστικού δικτύου. Οι εργασίες αυτές κοστολογούνται και χρεώνονται στον κύριο του έργου προσαυξημένες κατά 300%.

13.5.5. Αν η δυσλειτουργία του εσωτερικού δικτύου του ακινήτου ή, η δυσλειτουργία του χωριστικού δικτύου της Δ.Ε.Υ.Α. Βισαλτίας οφείλεται στην κακή λειτουργία της εξωτερικής διακλάδωσης, την οποία κατασκεύασε η Επιχείρηση, τότε η επισκευή της εξωτερικής διακλάδωσης γίνεται από την Δ.Ε.Υ.Α., χωρίς καμία χρέωση.

13.5.6. Αν ο κύριος του ακινήτου αρνηθεί ή εμποδίσει τα όργανα της Δ.Ε.Υ.Α. Βισαλτίας να προβούν σε έλεγχο του τρόπου αποχέτευσης του ακινήτου του, τότε τιμωρείται ακόμη και με διακοπή της υδροδότησης του ακινήτου και, ταυτόχρονα, επιβάλλεται πρόστιμο σε κάθε εκδιδόμενο λογαριασμό, ίσο με το τριπλάσιο της αξίας του όγκου του ακινήτου, επί του οποίου έχει υπολογισθεί η αρχική δαπάνη σύνδεσης και όπως έχει ορισθεί από αποφάσεις του Δ.Σ. της Επιχείρησης.

13.5.7. Αν από αμέλεια ή κακή λειτουργία του εσωτερικού δικτύου του ακινήτου εισρέουν στο οριστικό δίκτυο απαγορευμένες ουσίες ή εισρέουν λύματα από το εσωτερικό δίκτυο ακαθάρτων του ακινήτου στο δίκτυο ομβρίων, η Δ.Ε.Υ.Α. Βισαλτίας έχει το δικαίωμα να διακόψει άμεσα την σύνδεση αποχέτευσης του ακινήτου μέχρι να σταματήσει το φαινόμενο της εισροής επικίνδυνων ουσιών στο

δίκτυο αποχέτευσης ή στο δίκτυο ομβρίων ή σε ρέματα και ,ταυτόχρονα ,επιβάλλεται πρόστιμο σε κάθε εκδιδόμενο λογαριασμό, ίσο με το τριπλάσιο της αξίας του όγκου του ακινήτου, επί του οποίου έχει υπολογισθεί η αρχική δαπάνη σύνδεσης και όπως έχει ορισθεί με τις αποφάσεις του Δ.Σ. της Επιχείρησης.

13.5.8. Αν ο κύριος του ακινήτου αρνείται να συμμορφωθεί με τις διατάξεις του παρόντος Κανονισμού και δεν συμμορφώνεται με τις σχετικές αποφάσεις του Διοικητικού Συμβουλίου και τις γραπτές υποδείξεις των αρμόδιων οργάνων της Τεχνικής Υπηρεσίας της ΔΕΥΑ Βισαλτίας, η επιχείρηση έχει το δικαίωμα να επιβάλλει σωρευτικά ,ή διαζευκτικά τις ακόλουθες κυρώσεις:

13.5.8.1. Εφάπαξ πρόστιμο ίσο με την αξία 1000 M3 νερού σε όσους έχουν συνδέσει παράνομα το ακίνητό τους με το δίκτυο αποχέτευσης χωρίς την άδεια της ΔΕΥΑ Βισαλτίας και χωρίς να καταβάλουν τη δαπάνη σύνδεσης, καθώς και σε όσους αποχετεύουν παράνομα τα ακάθαρτα νερά στο δίκτυο ομβρίων.

13.5.8.2. Πρόστιμο που υπολογίζεται στην αξία του νερού, σε ποσοστό 300% για κάθε εκδιδόμενο λογαριασμό και για όσο χρόνο διατηρείται η παράβαση, επιβάλλεται στις παρακάτω περιπτώσεις:

13.5.8.3. Σε όσους διοχετεύουν στο δίκτυο αποχέτευσης υγρά και απόβλητα ,των οποίων απαγορεύεται η διάθεση στο δίκτυο.

13.5.8.4. Σε όσους ,μετά την επιβολή του εφάπαξ προστίμου της περίπτωσης 13.5.8.1., εξακολουθούν να διατηρούν την παράνομη σύνδεση του ακινήτου τους με το δίκτυο ακαθάρτων και ομβρίων και σε όσους παροχετεύουν όμβρια ύδατα στο δίκτυο ακαθάρτων.

13.5.8.5. Σε όσους αδικαιολόγητα αρνούνται να προβούν σε σύνδεση του ακινήτου τους με το δίκτυο αποχέτευσης, η δε διατήρηση παράνομου βάρθρου εγκυμονεί κινδύνους για τη δημόσια υγεία και το δίκτυο αποχέτευσης.

13.5.8.6. Σε όσους αδικαιολόγητα αρνούνται να προβούν στην κατασκευή των εσωτερικών φρεατίων του ακινήτου τους ή την βελτίωση των εσωτερικών εγκαταστάσεων αποχέτευσης.

13.5.8.7. Σε όσους, εκτός των παραπάνω περιπτώσεων, παραβαίνουν τις υποχρεώσεις τους που πηγάζουν από κάθε άλλη διάταξη του παρόντος Κανονισμού, ή δεν συμμορφώνονται με τις σχετικές αποφάσεις του Διοικητικού Συμβουλίου και τις γραπτές υποδείξεις των αρμοδίων οργάνων της Τεχνικής Υπηρεσίας της ΔΕΥΑ Βισαλτίας.

Η βεβαίωση της παράβασης γίνεται από τα αρμόδια όργανα της ΔΕΥΑ Βισαλτίας και η είσπραξη του προστίμου γίνεται με κάθε εκδιδόμενο λογαριασμό κατανάλωσης

νερού μέχρι την εξάλειψη του λόγου επιβολής του, ή μέσω διαδικασίας διακανονισμού.

13.5.9. Διακοπή της παροχής του νερού: Αν, παρά την επιβολή του προστίμου, ο υπαίτιος εξακολουθεί να παραβιάζει τους όρους του παρόντος κανονισμού ή αρνείται να καταβάλει το εφάπαξ πρόστιμο, η ΔΕΥΑ Βισαλτίας έχει το δικαίωμα να προβεί στη διακοπή του νερού στο επίμαχο ακίνητό του. Η διακοπή γίνεται μετά από γραπτή ειδοποίηση του ενδιαφερόμενου και την πάροδο της προθεσμίας που ενδεχόμενα έχει ταχθεί. Σε εξαιρετικές περιπτώσεις, όπου εγκυμονείται άμεσος κίνδυνος για τη δημόσια υγεία και την ασφάλεια του δικτύου αποχέτευσης, η διακοπή γίνεται χωρίς προηγούμενη προειδοποίηση.

13.5.10. Η επιβολή προστίμου στην αξία του νερού και η διακοπή της παροχής του στο ακίνητο του υπαίτιου δικαιολογείται και καθίσταται αναγκαία από το αντικειμενικό γεγονός ότι η χρήση του πόσιμου νερού βρίσκεται σε άμεσο και αιτιώδη σύνδεσμο με τη δημιουργία των οικιακών λυμάτων και αποβλήτων.

13.5.11. Πέραν από τις παραπάνω διοικητικές κυρώσεις, οι παραβάτες του κανονισμού αυτού διώκονται και τιμωρούνται σύμφωνα με τις σχετικές διατάξεις του Ν. 1069/80, του Ποινικού Κώδικα και της Υγειονομικής διάταξης Ε1β/221/1965, όπως αυτές ισχύουν κάθε φορά.

Άρθρο 14°

Υποχρεώσεις Αναδόχων έργων Δημοσίου – Κυρώσεις

Οι ανάδοχοι έργων του Δημοσίου και των οργανισμών κοινής ωφέλειας του ευρύτερου δημόσιου τομέα, οφείλουν πριν από την έναρξη των εργασιών, να παραλαμβάνουν κάθε πληροφορία για τα δίκτυα που διαχειρίζεται η Δ.Ε.Υ.Α. Βισαλτίας για να αποφύγουν τυχόν βλάβες. Αν οι παραπάνω ανάδοχοι ή τρίτοι επέμβουν στα δίκτυα αποχέτευσης χωρίς προηγούμενη έγκριση της Επιχείρησης, διώκονται με βάση τα άρθρα 381,382 και 458 του Ποινικού Κώδικα.

Αν εξαιτίας της επέμβασης αυτής προκληθεί βλάβη στο δίκτυο αποχέτευσης, τότε αυτή επισκευάζεται από συνεργεία της Δ.Ε.Υ.Α. Βισαλτίας και η σχετική δαπάνη χρεώνεται στον ανάδοχο, προσαυξημένη κατά 300%.

Αν η βλάβη εντοπισθεί μετά την παραλαβή του έργου, τότε η χρέωση της δαπάνης επισκευής γίνεται στον φορέα που είχε την ευθύνη επίβλεψης του έργου.

Αν ανάδοχος, που εκτελεί έργο της Δ.Ε.Υ.Α. Βισαλτίας, προκαλέσει βλάβη στο δίκτυο της Επιχείρησης από αμέλεια, τότε το κόστος των εργασιών αποκατάστασης της βλάβης, χρεώνεται στον ανάδοχο και αφαιρείται από την αμέσως επόμενη πιστοποίηση του έργου που είναι σε εξέλιξη.

Άρθρο 15°

Δαπάνες αποχέτευσης – Εισφορές – Υπόχρεοι

15.1. Οι δαπάνες αποχέτευσης που βαρύνουν τους κυρίους των ακινήτων που αποχετεύονται στο δίκτυο αποχέτευσης της γεωγραφικής περιοχής δραστηριότητας της Δ.Ε.Υ.Α.Σ., είναι:

15.1.1. Η δαπάνη που αναλογεί στο κόστος κατασκευής του αγωγού αποχέτευσης ακαθάρτων ή ομβρίων που υπάρχει ή είναι υπό κατασκευή ή προβλέπεται να κατασκευασθεί σε οδό έμπροσθεν του ακινήτου.

15.1.2. Η δαπάνη κατασκευής εξωτερικών διακλαδώσεων (συνδέσεων) που υπολογίζεται βάσει του άρθρου 15 του Ν.1069/80 όπως αντικαταστάθηκε και ισχύει με το άρθρο 6 παρ. 5 του Ν.2307 /95.

15.1.3. Το τέλος χρήσης υπονόμου όπως αυτό υπολογίζεται βάσει του άρθρου 16 του Ν.1069/80 όπως τροποποιήθηκε και ισχύει με το άρθρο 6 παρ.6 του Ν.2307/95. Υπόχρεοι για το τέλος χρήσης υπονόμου είναι και οι ιδιοκτήτες ακινήτων έμπροσθεν των οποίων διέρχεται αγωγός αποχέτευσης, ανεξάρτητα αν αυτά έχουν συνδεθεί με το δίκτυο αποχέτευσης, σύμφωνα με τα οριζόμενα στο άρθρο 16 παρ.2 εδάφιο 3 του Ν. 1069/80 και την προβλεπόμενη από αυτό διαδικασία.

Άρθρο 16°

Αποζημιώσεις ιδιωτών –διαδικασία

Σε περίπτωση πρόκλησης ζημιών στις εγκαταστάσεις ενός ακινήτου (κτίριο, εξοπλισμό, εμπόρευμα κ.λ.π.), λόγω προβλημάτων στο δίκτυο αποχέτευσης ακαθάρτων, ή ομβρίων υδάτων, ο ιδιοκτήτης αποζημιώνεται από την Δ.Ε.Υ.Α. Βισαλτίας μετά από απόφαση του Δ.Σ. Προκειμένου να αποφασίσει το Δ.Σ. της Επιχείρησης επί της αιτήσεως του ενδιαφερομένου συνυποβάλλονται στο Δ.Σ. τα παρακάτω: δικαιολογητικά έγγραφα

α) Η μετά από αυτοψία, έκθεση της αρμόδιας επιτροπής, που αποτελείται από υπαλλήλους της Δ.Ε.Υ.Α.

β) Έκθεση του τμήματος Αποχέτευσης, στην οποία αναφέρονται αν έχουν επέλθει αλλαγές στην χρήση των χώρων και των υδραυλικών εγκαταστάσεων του οικοδομήματος σε σχέση με τη εγκεκριμένη αρχιτεκτονική και υδραυλική μελέτη.

γ) Βεβαίωση της Τ.Υ. ότι έχουν εκτελεσθεί από τον κύριο του ακινήτου όλες οι υποχρεώσεις που προβλέπονται από τα άρθρα 5,6 και 7 του παρόντος κανονισμού.

Άρθρο 17°

Διαρροή φρεατίου ή αγωγού – καλυμμένο φρεάτιο

17.1. Σε περίπτωση που διαπιστωθεί διαρροή λυμάτων από φρεάτιο ή αγωγό του εσωτερικού δικτύου αποχέτευσης, η Δ.Ε.Υ.Α. Βισαλτίας ειδοποιεί τον ιδιοκτήτη να προβεί άμεσα σε αποκατάσταση της βλάβης του δικτύου του. Σε περίπτωση που ο ιδιοκτήτης δεν προβεί στις δέουσες ενέργειες, η επιχείρηση διακόπτει την παροχή υδροδότησης του ακινήτου.

17.2. Σε περίπτωση που το κάλυμμα του φρεατίου της εξωτερικής διακλαδώσεως έχει καλυφθεί, ειδοποιείται ο ιδιοκτήτης του ακινήτου να προβεί σε αποκάλυψη και ανύψωση του, εντός 15 ημερών. Διαφορετικά, η Δ.Ε.Υ.Α. Βισαλτίας προβαίνει με συνεργεία της σε αποκάλυψη και ανύψωση του καλύμματος και χρεώνει την όλη εργασία στον ιδιοκτήτη του ακινήτου.

Άρθρο 18°

Τελικές Διατάξεις

Αν ο αιτών ιδιοκτήτης του ακινήτου έχει προκαταβάλει την δαπάνη για εγκατάσταση νέας παροχής, ή επέκτασης του δικτύου, η οποιασδήποτε εργασίας και ζητήσει την ματαίωση των εργασιών, επιστρέφονται τα εξής κονδύλια:

18.1. Αν η παροχή δεν έχει τοποθετηθεί, επιστρέφεται όλο το ποσό, εκτός από το κονδύλι για την έρευνα, την έκδοση εκσκαφής και τα υπέρ τρίτων δικαιώματα. Το ίδιο ισχύει και στην περίπτωση επέκτασης δικτύου, εφόσον δεν έχουν αρχίσει οι εργασίες και γενικά σε κάθε αιτηθείσα εργασία, που δεν έχει αρχίσει η εκτέλεσή της.

18.2. Αν η παροχή έχει κατασκευασθεί αλλά δεν έχει συνδεθεί ο ιδιοκτήτης, επιστρέφεται το δικαίωμα σύνδεσης και η εγγύηση.

18.3. Σε περίπτωση επέκτασης και γενικά κάθε εργασίας που έχει αρχίσει να εκτελείται μετά τον απολογισμό του έργου που έχει ήδη εκτελεστεί και προϋπολογισμό της δαπάνης τυχόν εργασιών, λόγω ματαίωσης, επιστρέφεται η διαφορά που θα προκύψει. Τα παραπάνω ισχύουν και στην περίπτωση που η ματαίωση οφείλεται σε απρόβλεπτα εμπόδια (π.χ. ύπαρξη αγωγών κοινής ωφέλειας).

18.4. Ατομικές προσκλήσεις ή ειδοποιήσεις προς υπόχρεους ακινήτων που συνεπάγονται ευθύνες ή δαπάνες γι' αυτούς, γίνονται με απόδειξη παραλαβής από υπάλληλο της αρμόδιας υπηρεσίας ή με συστημένη επιστολή ή με δικαστικό επιμελητή.

18.5. Δεν χρειάζεται πρόσκληση ή ειδοποίηση του κυρίου του ακινήτου, αν πρόκειται για έλεγχο λειτουργίας της εγκατάστασης αποχέτευσης ή της τήρησης των όρων του κανονισμού αυτού. Ο έλεγχος σε εσωτερικούς χώρους γίνεται κάθε φορά με επίδειξη από τα εντεταλμένα όργανα σχετικής εξουσιοδότησης της ΔΕΥΑ Βισαλτίας.

18.6. Κάθε θέμα που δεν αναφέρεται στον παρόντα κανονισμό ρυθμίζεται με απόφαση του Διοικητικού Συμβουλίου της ΔΕΥΑ Βισαλτίας, σύμφωνα με τις διατάξεις του άρθρου 23 παρ. 1 και 2 του Ν. 1069/80.

18.7. Η ισχύς του παρόντος Κανονισμού αρχίζει από την έγκριση της απόφασης του Διοικητικού Συμβουλίου της ΔΕΥΑ Βισαλτίας από το Δημοτικό Συμβούλιο Βισαλτίας, σύμφωνα με το άρθρο 23 του Ν. 1069/80, όπως αυτό έχει τροποποιηθεί και ισχύει σήμερα. Μετά την έγκρισή του και την έναρξη της ισχύος του καταργείται κάθε αντίθετη απόφαση του Διοικητικού Συμβουλίου της Επιχείρησης.

ΠΑΡΑΡΤΗΜΑ Α΄
ΠΙΝΑΚΑΣ ΑΠΑΡΑΙΤΗΤΩΝ ΔΙΚΑΙΟΛΟΓΗΤΙΚΩΝ
ΓΙΑ ΤΗΝ ΧΟΡΗΓΗΣΗ ΑΔΕΙΑΣ ΣΥΝΔΕΣΗΣ ΜΕ ΤΗΝ ΑΠΟΧΕΤΕΥΣΗ

A1. Σύνδεση νέου ακινήτου

1. Αίτηση χορήγησης αδειάς σύνδεσης που παρέχεται από την υπηρεσία.
2. Επικυρωμένο αντίγραφο της οικοδομικής αδειάς
3. Τοπογραφικό διάγραμμα του ακινήτου
4. Κατόψεις κάθε ορόφου και του ισογείου στις οποίες να φαίνονται με σαφήνεια τα εσωτερικά δίκτυα ομβρίων και ακαθάρτων ,όπως κατασκευάσθηκαν.
5. Αστυνομική ταυτότητα και ΑΦΜ του ιδιοκτήτη του ακινήτου.
6. Υπεύθυνη δήλωση του Αδειούχου Τεχνίτη Εγκαταστάτη Υδραυλικού, με την οποία δηλώνει ότι κατασκεύασε το δίκτυο αποχέτευσης σύμφωνα με την υπ' αριθ ?... απόφαση του υπουργού ΥΠΕΧΩΔΕ .

Τα δικαιολογητικά των παραγράφων 1,2,3 και 5 είναι στοιχεία απαιτητά και στην περίπτωση κατάθεσης δικαιολογητικών για την σύνδεση με το δίκτυο Ύδρευσης.

A2. Επανασύνδεση παροχής αποχέτευσης που καταργήθηκε.

1. Αίτηση επανασύνδεσης.
2. Καταβολή ολόκληρου του ,ενδεχομένως , οφειλόμενου χρέους που προέρχεται από κατανάλωση νερού ή άλλη αιτία.
3. Καταβολή του 1/3 του ισχύοντος τέλους σύνδεσης.
4. Α.Δ.Τ., Α.Φ.Μ. και Δ.Ο.Υ.

Τα προαναφερόμενα δικαιολογητικά, είναι στοιχεία απαιτητά και στην περίπτωση κατάθεσης δικαιολογητικών για την επανασύνδεση υδροληψίας που καταργήθηκε και προβλέπονται στον κανονισμό λειτουργίας δικτύων ύδρευσης.

A3. Νέα σύνδεση αποχέτευσης ακινήτου πέραν της αρχικής.

1. Αίτηση για δεύτερη σύνδεση αποχέτευσης του ακινήτου
2. Καταβολή του 1/2 τέλους σύνδεσης αποχέτευσης
3. Κατάθεση επικαιροποιημένων σχεδίων του ακινήτου και πιθανών νέων οικοδομικών αδειών.
4. Α.Δ.Τ., Α.Φ.Μ. και Δ.Ο.Υ.

5. Υπεύθυνη δήλωση του Αδειούχου Τεχνίτη Εγκαταστάτη Υδραυλικού με την οποία δηλώνει ότι κατασκεύασε το δίκτυο σύμφωνα με την υπ' αριθ? ... απόφαση του υπουργού ΥΠΕΧΩΔΕ

A4. Επέκταση δικτύων ύδρευσης –αποχέτευσης με συμμετοχή και δαπάνη του ενδιαφερομένου –απαραίτητα δικαιολογητικά.

1. Αίτηση σύνδεσης του ιδιοκτήτη που παρέχεται από την Υπηρεσία.
2. Τοπογραφικό διάγραμμα του ακινήτου και της ευρύτερης περιοχής.
3. Τίτλο κυριότητας οικοπέδου και μισθωτήριο συμβόλαιο ή πράξη τακτοποίησης αν πρόκειται για προσκυρούμενο τμήμα οικοπέδου.
4. Αστυνομική ταυτότητα.
5. Α.Φ.Μ. & Δ.Ο.Υ.
6. Υπεύθυνη δήλωση ότι έλαβε γνώση του ποσού καταβολής και συμφωνεί με αυτό.

ΠΑΡΑΡΤΗΜΑ Β
ΕΝΕΡΓΕΙΕΣ ΤΜΗΜΑΤΩΝ ΑΠΟΧΕΤΕΥΣΗΣ –ΚΑΤΑΝΑΛΩΤΩΝ ΓΙΑ ΝΕΕΣ
ΣΥΝΔΕΣΕΙΣ

B.1. Σύνδεση σε υφιστάμενο δίκτυο αποχέτευσης.

1. Κατατίθεται και πρωτοκολλείται η αίτηση του Δημότη στο τμήμα Καταναλωτών της ΔΕΥΑΒ
2. Το Τμήμα Καταναλωτών ενημερώνει γραπτώς τον ενδιαφερόμενο, με έντυπο για τα απαραίτητα δικαιολογητικά που απαιτούνται για την χορήγηση άδειας σύνδεσης με το δίκτυο αποχέτευσης.
 - 2.1. Για την σύνδεση νέου ακινήτου (οικοδομής ή μονοκατοικίας) είναι αυτά της παραγράφου Α.1.
 - 2.2. Για την νέα σύνδεση ακινήτου πέραν της αρχικής είναι αυτά της παραγράφου Α.3.
3. Ακολουθεί αυτοψία υπαλλήλων του τμήματος αποχέτευσης για την διαπίστωση ύπαρξης δικτύου και για τον έλεγχο του εσωτερικού δικτύου του ακινήτου. Το έντυπο της αυτοψίας κοινοποιείται στο γραφείο καταναλωτών.
4. Σε περίπτωση που η αυτοψία δεν εντοπίσει προβλήματα, δίνεται η άδεια σύνδεσης στον ιδιοκτήτη του ακινήτου .Αντίγραφο της αδείας κοινοποιείται στο γραφείο Καταναλωτών.
5. Σε περίπτωση που η αυτοψία εντοπίσει τυχόν ατέλειες του εσωτερικού δικτύου, τότε δεν δίνεται η άδεια σύνδεσης και σταματά η διαδικασία σύνδεσης του ακινήτου με τα δίκτυα της ΔΕΥΑΒ, μέχρι να αρθούν οι εντοπισμένες ατέλειες.
6. Μετά την χορήγηση της άδειας σύνδεσης του ακινήτου με το δίκτυο αποχέτευσης το τμήμα καταναλωτών ενημερώνει τον Δημότη εγγράφως για να υποβάλλει νέα αίτηση για την κατασκευή της εξωτερικής διακλάδωσης σύμφωνα με την παρ 4 του άρθρου 12 του παρόντος κανονισμού.
7. Καταβάλλονται από τον Δημότη η δαπάνη κατασκευής εξωτερικής διακλαδώσεως και τα τέλη σύνδεσης.
8. Το τμήμα αποχέτευσης προβαίνει στην κατασκευή της εξωτερικής διακλάδωσης. Η εργασία ολοκληρώνεται με την κατασκευή του φρεατίου ιδ. παροχής-προσαρμογής-ελέγχου.
9. Το τμήμα αποχέτευσης ενημερώνει το τμήμα καταναλωτών για το πέρας των εργασιών.

Διάγραμμα ενεργειών για νέα σύνδεση σε υφιστάμενο δίκτυο αποχέτευσης

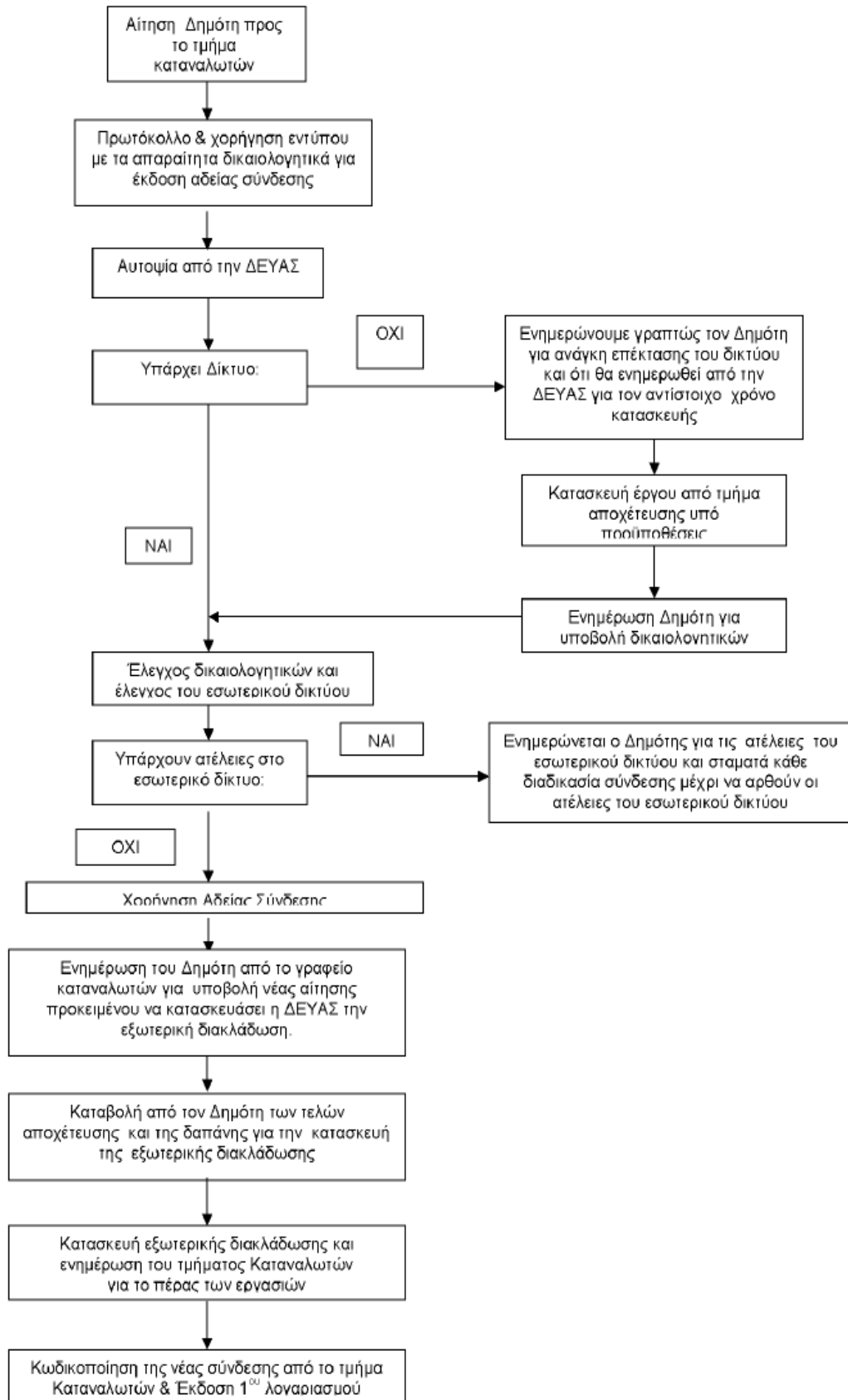

B.2. Σύμβαση σε υπό επέκταση δίκτυο αποχέτευσης

1. Κατατίθεται και πρωτοκολλείται η αίτηση του Δημότη στο Τμήμα Καταναλωτών της ΔΕΥΑΒ.
2. Το Τμήμα Καταναλωτών ενημερώνει γραπτώς τον ενδιαφερόμενο με έντυπο για τα απαραίτητα δικαιολογητικά που απαιτούνται.
2.1. Για την σύμβαση νέου ακινήτου τα απαραίτητα δικαιολογητικά είναι αυτά της προηγούμενης παραγράφου Α.1.
3. Ακολουθεί αυτοψία υπαλλήλων του τμήματος αποχέτευσης, στη διεύθυνση και αίτηση, για τη διαπίστωση ύπαρξης δικτύου. Το έντυπο αυτοψίας, υπογεγραμμένο από τους προηγούμενους υπαλλήλους και θεωρημένο από τον Προϊστάμενο Αποχέτευσης επιστρέφεται στο Τμήμα Καταναλωτών. Στην περίπτωση που δεν υπάρχει δίκτυο, ο δημότης ενημερώνεται για αυτό, ότι δεν μπορεί να γίνει προς το παρόν η σύμβαση, και ότι απαιτείται επέκταση δικτύου. Με το ίδιο έγγραφο του κοινοποιείται και το έντυπο με τα απαραίτητα δικαιολογητικά σύμβασης σε περίπτωση επέκτασης.
4. Υποβάλλεται από το Δημότη αίτηση επέκτασης δικτύου, μαζί με τα απαραίτητα δικαιολογητικά της προηγούμενης παραγράφου Α.4.
5. Ελέγχεται στο σύνολο του ο φάκελος από το τμήμα καταναλωτών για να διαπιστωθεί ότι υπάρχει πληρότητα. Σε περίπτωση που δεν έχουν προσκομιστεί στο σύνολό τους τα απαραίτητα δικαιολογητικά ενημερώνεται ο δημότης από το Τμήμα Καταναλωτών περί των συγκεκριμένων ελλείψεων.
6. Μετά τον έλεγχο των δικαιολογητικών το Τμήμα καταναλωτών κοινοποιεί την αίτηση του Δημότη στο Τμήμα Αποχέτευσης.
7. Το Τμήμα Αποχέτευσης της ΔΕΥΑ, σε περίπτωση δυνατότητας κατασκευής και εξυπηρέτησης του νέου τμήματος δικτύου, προβαίνει σε υπολογισμό του κόστους επέκτασης, συντάσσοντας σχετικό προϋπολογισμό, που κοινοποιείται στο Δημότη.
8. Ο Δημότης αποδέχεται το κόστος κατασκευής του δικτύου.
9. Εισάγεται το θέμα στο ΔΣ της Επιχείρησης προς έγκριση.
10. Ο Δημότης προσέρχεται στη ΔΕΥΑ και καταβάλλει στο ταμείο το κόστος για την επέκταση του δικτύου Αποχέτευσης.
11. Ενημερώνεται το Τμήμα Αποχέτευσης για να προβεί σε προγραμματισμό και οργάνωση για την κατασκευή του δικτύου αποχέτευσης. Παράλληλα γνωστοποιείται στο Τμήμα Καταναλωτών ή όλη διαδικασία.
12. Κατασκευάζεται η επέκταση δικτύου.
13. Γίνεται έλεγχος
14. Το Τμήμα Αποχέτευσης προβαίνει στις απαραίτητες ενέργειες (κοπή ασφάλτου, εκσκαφή, κατασκευή εξωτερικής διακλάδωσης, αποκατάσταση τομής), θέτοντας

και το Φρεάτιο ιδιωτικής παροχής-προσαρμογής –ελέγχου σε κατάλληλο σημείο.

15. Το Τμήμα καταναλωτών κωδικοποιεί το νέο καταναλωτή, ενεργοποιεί αυτόν και στη συνέχεια προχωρά στην έκδοση λογαριασμού σύμφωνα με τα προβλεπόμενα από τη τιμολογιακή πολιτική της επιχείρησης.

Διάγραμμα ενεργειών για νέα σύνδεση σε υπό επέκταση δίκτυο αποχέτευσης

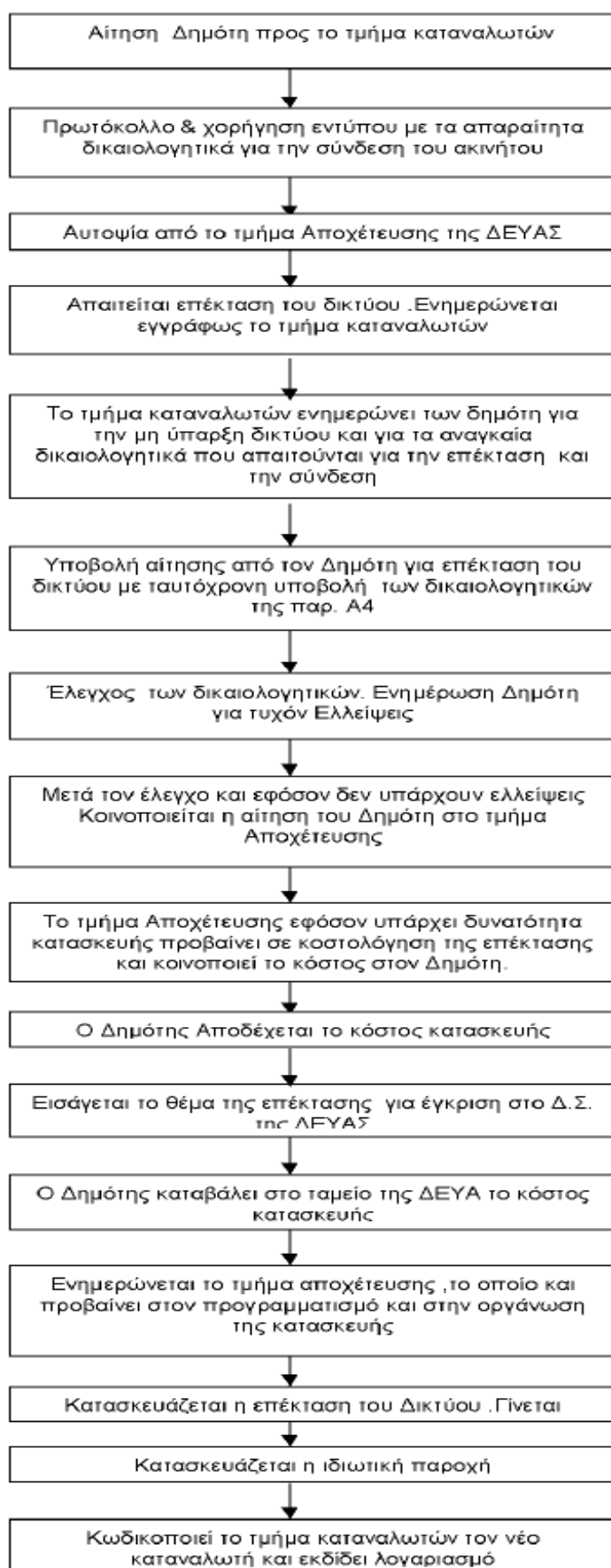

B.3. Ενέργειες για μετατόπιση αγωγού αποχέτευσης.

1. Κατατίθεται και πρωτοκολλείται η αίτηση του Δημότη ή του Φορέα (π.χ. ΔΕΗ,ΟΤΕ κ.λ.π.) στη ΔΕΥΑ.
2. Ο Δημότης ή ο Φορέας καταθέτει τα απαραίτητα δικαιολογητικά που αποδεικνύουν την αναγκαιότητα μετατόπισης .Η αίτηση διαβιβάζεται στο Τμήμα Αποχέτευσης.
3. Διενεργείται αυτοψία, αξιολογείται η αίτηση και εισάγεται το θέμα στο ΔΣ της Επιχείρησης .
4. Στην περίπτωση που η μετατόπιση βαρύνει το Δημότη ή τον Φορέα το Τμήμα Αποχέτευσης προβαίνει σε υπολογισμό του κόστους μετατόπισης.
5. Κοινοποιείται στον Δημότη ή τον Φορέα το κόστος μετατόπισης και καλείται να καταβάλει το ποσό που έχει υπολογισθεί.
6. Καταβάλλεται από το Δημότη ή το Φορέα το σύνολο του ποσού στο ταμείο της επιχείρησης και εκδίδονται τα σχετικά παραστατικά.
7. Ενημερώνεται το Τμήμα Αποχέτευσης για να προβεί στον προγραμματισμό και οργάνωση και την μετατόπιση του δικτύου αποχέτευσης.
8. Κατασκευάζεται η μετατόπιση του δικτύου .
9. Το τμήμα Αποχέτευσης προβαίνει σε ενημέρωση των αρχείων και των χαρτών που διαθέτει.

Διάγραμμα ενεργειών για μετατόπιση αγωγού αποχέτευσης

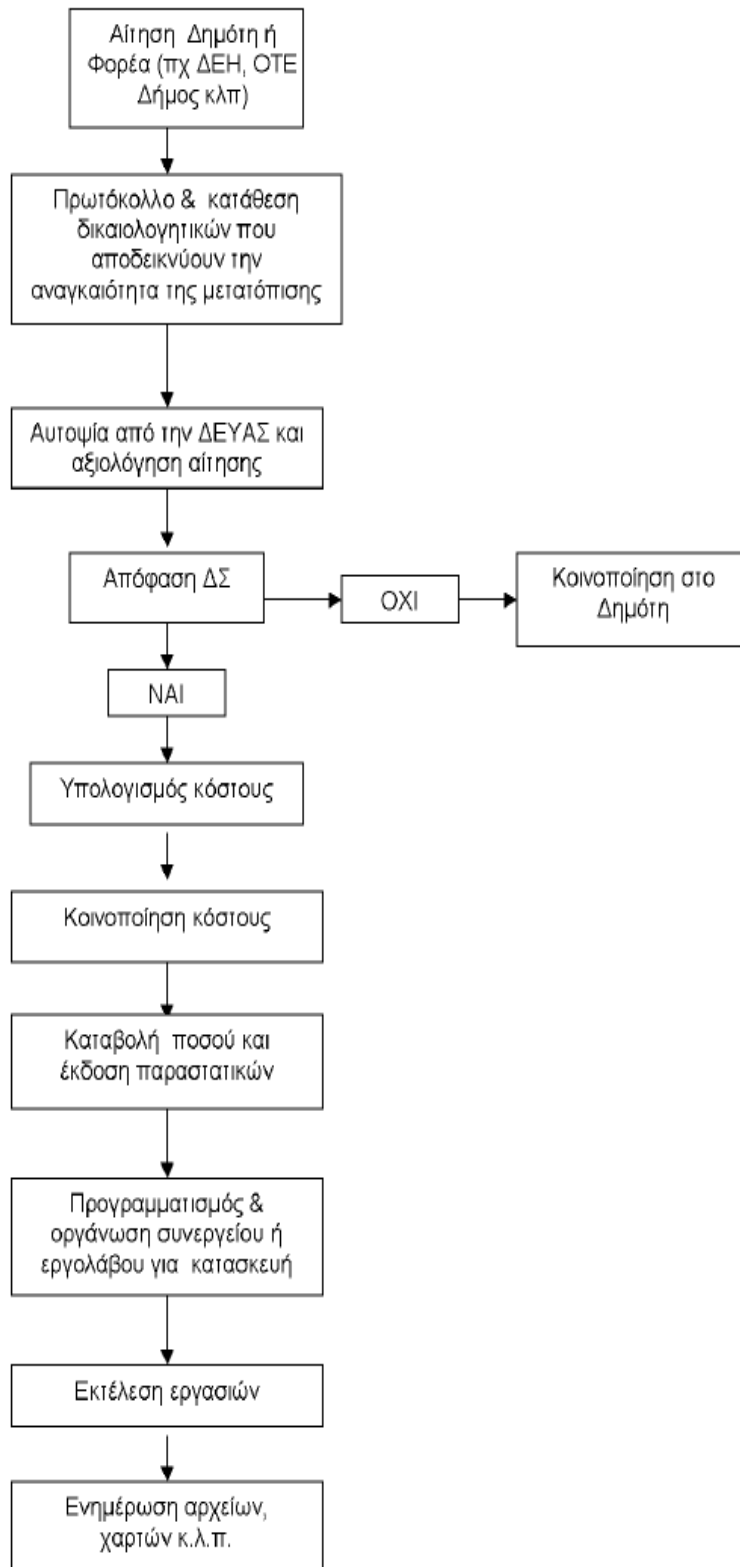

ΠΑΡΑΡΤΗΜΑ Γ ΣΧΕΔΙΑ ΤΥΠΙΚΩΝ ΣΥΝΔΕΣΕΩΝ

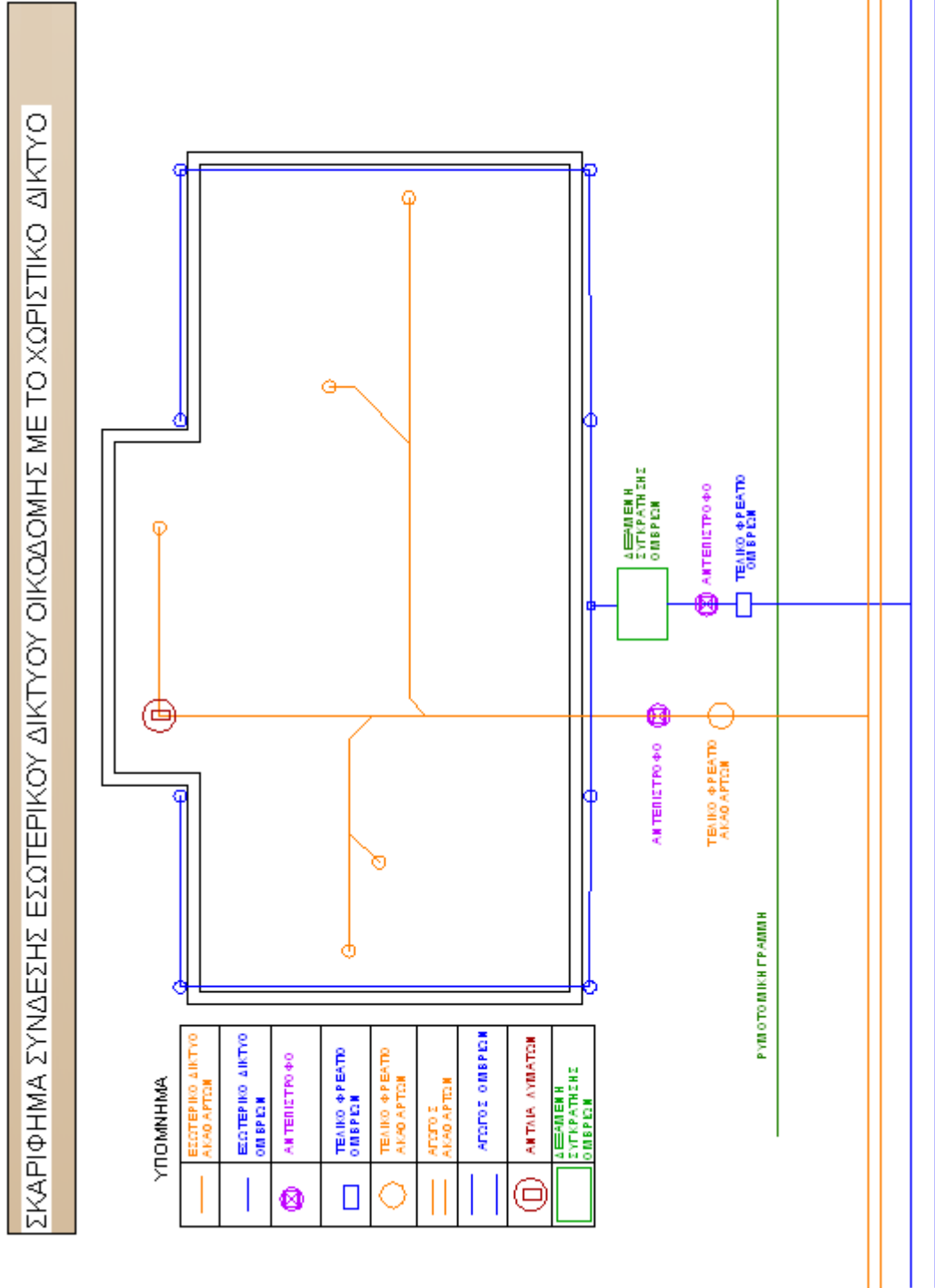

ΣΚΑΡΙΦΗΜΑ ΣΥΝΔΕΣΗΣ ΕΣΩΤΕΡΙΚΟΥ ΔΙΚΤΥΟΥ ΟΙΚΟΔΟΜΗΣ ΜΕ ΤΟ ΠΑΝΤΟΡΡΟΪΚΟ ΔΙΚΤΥΟ

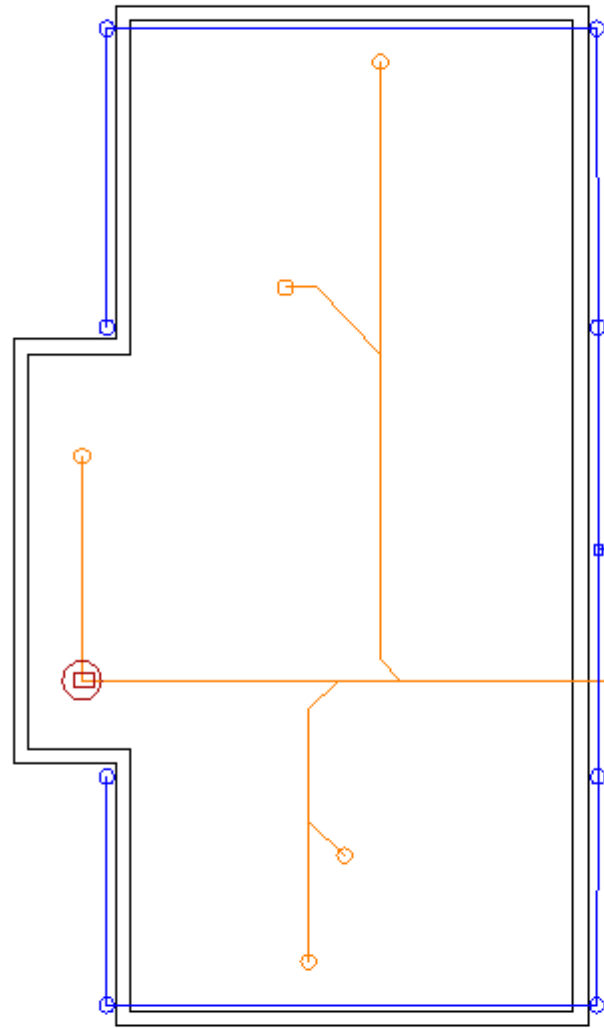

ΥΠΟΜΗΜΑ	
	ΕΣΩΤΕΡΙΚΟ ΔΙΚΤΥΟ ΑΠΟΧΡΕΤΙΣΤΩΝ
	ΕΣΩΤΕΡΙΚΟ ΔΙΚΤΥΟ ΟΜΒΡΙΩΝ
	ΑΝΤΕΠΙΤΡΟΦΟ
	ΤΕΛΙΚΟ ΦΡΕΑΤΟ ΟΜΒΡΙΩΝ
	ΤΕΛΙΚΟ ΦΡΕΑΤΟ ΑΠΟΧΡΕΤΙΣΤΩΝ
	ΠΑΝΤΟΡΡΟΪΟΣ ΑΓΩΓΟΣ
	ΑΝΤΛΙΑ ΑΥΒΑΤΩΝ
	ΔΕΔΜΕΝΗ ΣΥΓΚΡΑΤΗΣΗ ΟΜΒΡΙΩΝ

ΡΥΘΜΟΤΟΜΗ-ΓΡΑΜΜΗ

ΣΥΝΔΕΣΗ ΙΔΙΩΤΙΚΗΣ ΠΑΡΟΧΗΣ

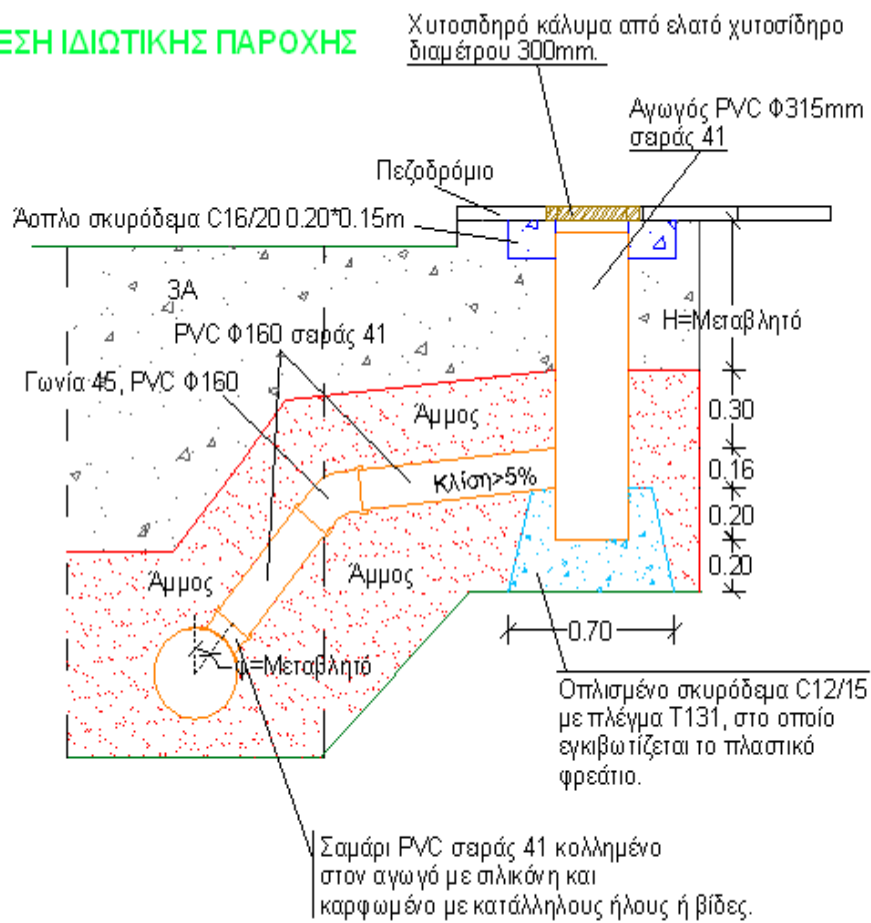

ΣΧΕΔΙΟ 3

ΣΥΝΔΕΣΗ ΙΔΙΩΤΙΚΗΣ ΠΑΡΟΧΗΣ

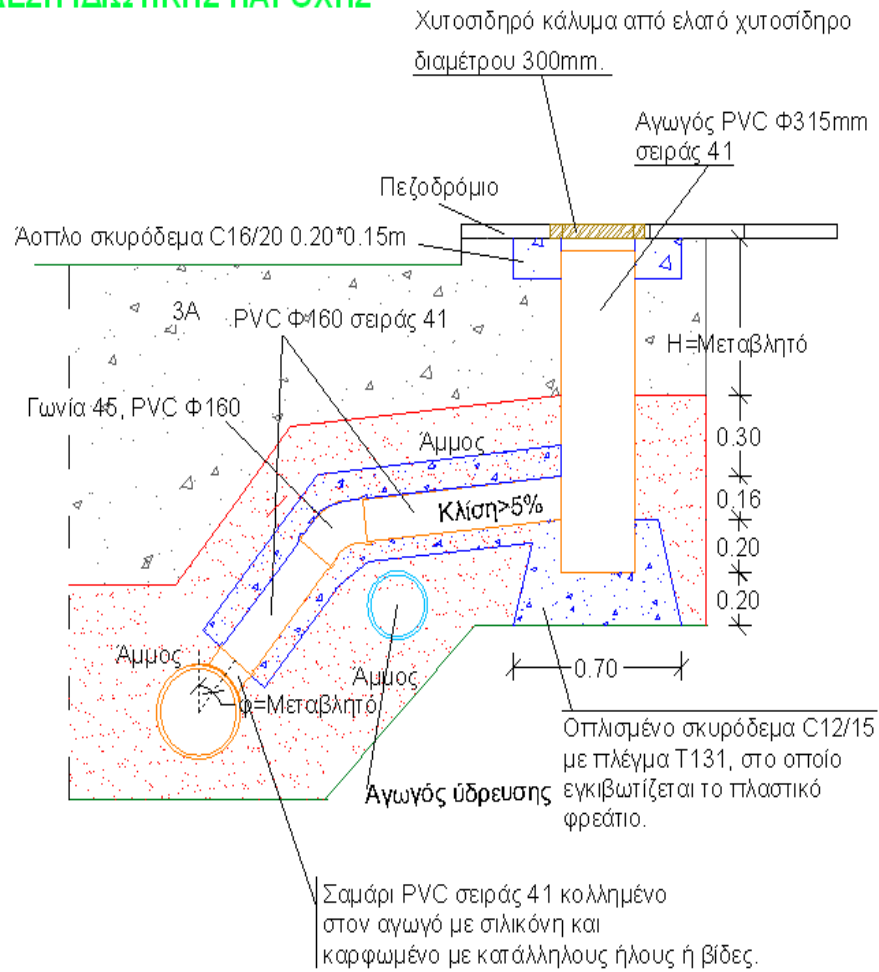

ΣΧΕΔΙΟ 4

ΠΑΡΑΡΤΗΜΑ
ΕΙΔΙΚΟΣ ΚΑΝΟΝΙΣΜΟΣ ΑΠΟΧΕΤΕΥΣΗΣ

Άρθρο 1^ο

Σκοπός

Το παρόν παράρτημα αποτελεί «Ειδικό Κανονισμό Αποχέτευσης» που ορίζει - ρυθμίζει - επιβάλλει, τρόπους, συνθήκες και απαιτήσεις για την αποχέτευση κτιρίων - εγκαταστάσεων εν γένει, με κάθε άλλη χρήση πέραν της οικιακής, γραφείων και εμπορικών καταστημάτων.

Τέτοιες ειδικές χρήσεις μπορεί να προέρχονται, ενδεικτικά μόνο και όχι αποκλειστικά και από:

1. Νοσοκομεία
2. Βιομηχανίες
3. Βιοτεχνίες
4. Εργαστήρια πάσης φύσεως και χρήσης
5. Συνεργεία, βαφεία, πλυντήρια και σταθμούς αυτοκινήτων
6. Πρατήρια καυσίμων
7. Γεωργικά και πτηνοτροφικές μονάδες
8. Ελαιοτριβεία
9. Πλυντήρια ρούχων
10. Διύλιστήρια νερού
11. Εστιατόρεια
12. Λατομεία
13. Ατμοηλεκτρικοί σταθμοί

Για την υπαγωγή μιας Εγκατάστασης στον παρόντα « Ειδικό Κανονισμό» αρκεί και η χρήση σε τμήμα μόνο του χώρου της Εγκατάστασης, ή ακόμα και η περιοδική συγκεκριμένη χρήση.

Άρθρο 2^ο

Ορισμοί

✚ «Βιομηχανικά ή γεωργικά απόβλητα» ονομάζονται τα υγρά απόβλητα των βιομηχανικών ή βιοτεχνικών εγκαταστάσεων που δημιουργούνται κατά την παραγωγική διαδικασία και μπορεί να περιέχουν υπολείμματα των υλών που χρησιμοποιούνται, καθώς και των πτηνοκτηνοτροφικών ή γεωργικών εγκαταστάσεων, εκτός από τα λύματα του προσωπικού.

✚ «Επεξεργασία καθαρισμού» ονομάζεται κάθε τεχνική χειρισμού, που απομακρύνει ή τροποποιεί κατάλληλα τα ποιοτικά χαρακτηριστικά τους, ώστε να

εξαλείφονται ή ελαττώνονται οι δυσμενείς συνέπειες από την διάθεσή τους στο περιβάλλον.

Άρθρο 3°

Αποχέτευση βιομηχανικών αποβλήτων

Η αποχέτευση των βιομηχανικών αποβλήτων, αλλά και των καθαρών νερών, όπως αυτά προέρχονται από την παραγωγική διαδικασία, στα αντίστοιχα δίκτυα ακαθάρτων και ομβρίων, γίνεται με άδεια της Δ.Ε.Υ.Α.Σ. μετά την έγκριση απ' αυτήν της μελέτης προκαταρκτικής επεξεργασίας των εν λόγω βιομηχανικών αποβλήτων και εφόσον οι τιμές των παραμέτρων των υγρών αποβλήτων δεν υπερβαίνουν τα όρια του Πίνακα 1 στο τέλος του παρόντος κανονισμού, η ισχύς της οποίας είναι χωρίς χρονικό περιορισμό, με την προϋπόθεση όμως συνεχούς τήρησης των υποχρεώσεων των ενδιαφερομένων, όπως αυτές αναπτύσσονται στα επόμενα άρθρα. Επισημαίνεται ότι, απαγορεύεται η συμμόρφωση με τα όρια του εν λόγω Πίνακα 1 να επιτυγχάνεται με αραίωση. Η μελέτη αυτή της προκαταρκτικής επεξεργασίας των υγρών αποβλήτων, υπογράφεται από μηχανικό, μέλος του Τ.Ε.Ε. και συνυπογράφεται από τον υπεύθυνο της ενδιαφερόμενης επιχείρησης.

Επισημαίνεται εξ' αρχής ότι:

- α. Σε περίπτωση παράνομης αποχέτευσης, η ΔΕΥΑ Βισαλτίας μπορεί να διακόπτει την ύδρευση ή και την σύνδεση των επιχειρήσεων. Η επιχείρηση θα ειδοποιείται εγγράφως τουλάχιστον ένα (1) μήνα πριν τη διακοπή και
- β. Σε περίπτωση που λόγω της ποιότητας των υγρών αποβλήτων μιας επιχείρησης προκληθούν βλάβες στις υποδομές της ΔΕΥΑ Βισαλτίας (αποχετευτικό δίκτυο, εγκαταστάσεις ΕΕΛ), η αποκατάσταση των βλαβών γίνεται από την Επιχείρηση και η σχετική δαπάνη θα χρεώνεται στην επιχείρηση μέσω του λογαριασμού ύδρευσης - αποχέτευσης.

Μια βασική δομή αυτής της μελέτης προκαταρκτικής επεξεργασίας απαιτεί ύπαρξη γενικώς:

A. ΤΕΧΝΙΚΗΣ ΕΚΘΕΣΗΣ, με αναφορά:

1. Στην περιγραφή της παραγωγικής διαδικασίας.
2. Στην γνώση των σημείων και του τρόπου παραγωγής των βιομηχανικών αποβλήτων.
3. Στην περιγραφή της μεθόδου, ή των μεθόδων που θα χρησιμοποιηθούν, ξεχωριστά, ή σε κατάλληλο συνδυασμό μεταξύ των, για την επεξεργασία των αποβλήτων, και τον τρόπο παρακολούθησης των παραμέτρων εκροής.
4. Σε τυχόν διαδικασία ανάκτησης και επαναχρησιμοποίησης αποβλήτων.

5. Στο χρονοδιάγραμμα εκτέλεσης των απαιτούμενων έργων , από την ημερομηνία έγκρισης της μελέτης .

Β. ΥΔΡΑΥΛΙΚΩΝ – ΧΗΜΙΚΟΤΕΧΝΙΚΩΝ ΥΠΟΛΟΓΙΣΜΩΝ, με αναφορά:

1. Σε στοιχεία κατανάλωσης νερού κατά την παραγωγική διαδικασία, με μέσες ημερήσιες, μέγιστες ημερήσιες, μέγιστες ωριαίες παροχές (Q μέση, Q ημερήσια - μέγιστη, Q μέγιστη).
2. Σε υδραυλικούς υπολογισμούς που ορίζουν διαμέτρους σωληνώσεων, ισχύς κινητήρων – αντλιών, και αντίστοιχων ηλεκτρολογικών πινάκων.
3. Στα ποιοτικά και ποσοτικά χαρακτηριστικά των αποβλήτων.
4. Σε υγειονομολογικούς υπολογισμούς που ορίζουν αναγκαίες παραμέτρους, ανάλογα με την φύση της παραγωγικής διαδικασίας.
5. Στις απώλειες νερού.
6. Στις αναλύσεις των υγρών αποβλήτων, πριν και μετά την επεξεργασία, όπως και στην συχνότητα αυτών.

Γ. ΤΕΥΧΟΥΣ ΣΧΕΔΙΩΝ με περιεχόμενα:

1. Το τοπογραφικό διάγραμμα του χώρου κατασκευής των εγκαταστάσεων της Επιχείρησης.
2. Την Γενική Οριζοντιογραφία των απαραίτητων έργων για την επεξεργασία καθαρισμού των λυμάτων.
3. Την Γενική Διάταξη Η/Μ εγκαταστάσεων.
4. Την Γενική Διάταξη Ηλεκτρολογικών εγκαταστάσεων.
5. Σχέδιο σωληνώσεων αποβλήτων και καθαρών νερών, που εξασφαλίζει πλήρως τον διαχωρισμό των εσωτερικών τους αποχετευτικών λυμάτων από τα αντίστοιχα βιομηχανικά απόβλητα.
6. Σχέδια φρεατίων μέτρησης παροχής και λήψης δειγμάτων.
7. Σχέδιο σύνδεσης με τον τελικό αποδέκτη.

Δ. ΠΙΝΑΚΑ ΠΑΡΑΜΕΤΡΩΝ ΕΓΓΥΗΜΕΝΩΝ ΕΚΡΟΩΝ με περιεχόμενο:

1. Αριθμό παραμέτρων ποιοτικών, ανάλογα με το είδος της παραγωγικής διαδικασίας, με εγγυημένες τιμές εκροών, όπως αυτές θα προκύπτουν μετά την επεξεργασία καθαρισμού όλων των παραπάνω αναφερόμενων στις § Α, Β, Γ και Δ, προσαρμοσμένων στα εκάστοτε απαιτούμενα ανάλογα με το είδος, την φύση, την έκταση και το μέγεθος της συγκεκριμένης εγκατάστασης.

Όλα τα παραπάνω θα υπογράφονται από τον μελετητή Μηχανικό και από τον ιδιοκτήτη της επιχείρησης.

Σε κάθε περίπτωση απαγορεύεται η αποχέτευση ή η διοχέτευση αποβλήτων με άλλο τρόπο στο δίκτυο αποχέτευσης ακαθάρτων της ΔΕΥΑ Βισαλτίας των ακολούθων:

- α) Υγρών που προέρχονται γενικά από εκκένωση βόθρων.
- β) Υλικών ή ενώσεων που περιλαμβάνονται στον **Πίνακα 2** που εμφανίζεται στο τέλος του παρόντος κανονισμού και μπορεί να θέσουν σε κίνδυνο τη ζωή ή την υγεία των εργαζομένων, να προκαλέσουν προβλήματα στην ομαλή λειτουργία του δικτύου και των κέντρων επεξεργασίας λυμάτων και ρύπανση των τελικών αποδεκτών από τα επεξεργασμένα αστικά λύματα.

Ενδεικτικά αναφέρονται οι ακόλουθες γενικές ομάδες υλικών και ενώσεων:

1. Εύφλεκτες, δραστικές, εκρηκτικές, διαβρωτικές και ραδιενεργές ουσίες.
2. Επιβλαβή ή δύσσομα υλικά.
3. Μολυσματικά απόβλητα.
4. Τοξικές ουσίες.
5. Μη βιοδιασπάσιμα έλαια.
6. Ρυπαντές οι οποίοι έχουν συνέπεια την έκλυση επικινδύνων αερίων.

Δίνονται στον **Πίνακα 3**, που εμφανίζεται στο τέλος του παρόντος Κανονισμού, ενδεικτικά και όχι αποκλειστικά, ανάλογα με το είδος της Παραγωγικής Εγκατάστασης και διαδικασίας, οι ποιοτικές παράμετροι που χρήζουν εξέτασης, πριν την είσοδό των στα δίκτυα Αποχέτευσης.

Παραγωγική εγκατάσταση – δραστηριότητα που δεν περιλαμβάνεται στον εν λόγω Πίνακα, ούτε μπορεί να ταυτισθεί με κάποια από τις αναφερόμενες δραστηριότητες του Πίνακα, εξετάζεται κάθε φορά ξεχωριστά από την Δ.Ε.Υ.Α. Βισαλτίας, με βάση και τα στοιχεία που παρουσιάζει η μελέτη Προκαταρκτικής Επεξεργασίας.

Άρθρο 4°

Απαιτούμενες ενέργειες έκδοσης άδειας διάθεσης Βιομηχανικών – Βιοτεχνικών και λοιπών Εγκαταστάσεων που εμπίπτουν στον «Ειδικό Κανονισμό Αποχέτευσης»

1. Κατατίθεται και πρωτοκολλείται η αίτηση του ενδιαφερόμενου στην Δ.Ε.Υ.Α Βισαλτίας, συνοδευόμενη και από την Μελέτη Προκαταρκτικής Επεξεργασίας της Εγκατάστασης, υπογεγραμμένη από Μηχανικό μέλος ΤΕΕ, ανάλογα με τις απαιτήσεις της μελέτης των έργων, ενώ συνυπογράφεται και από τον ιδιοκτήτη της επιχείρησης.
2. Η Μελέτη εγκρίνεται από τα αρμόδια Τμήματα της Δ.Ε.Υ.Α. Βισαλτίας, αναλόγως και της φύσης των έργων που προτείνονται, στο σύνολό της ως κατετέθη ή με διορθώσεις, με βάση τις παρατηρήσεις που τυχόν προέκυψαν από τον πρώτο έλεγχο και εντός του χρόνου που δόθηκε από την Επιχείρηση για τις αναγκαίες διορθώσεις.
3. Ο ενδιαφερόμενος προχωρά στην κατασκευή όλων των απαιτούμενων έργων που η Μελέτη ορίζει και εντός του χρόνου που ορίζεται από το χρονοδιάγραμμα της μελέτης.
4. Με την ολοκλήρωση των έργων η Δ.Ε.Υ.Α. Βισαλτίας προχωρά σε έλεγχο – αυτοψία πλήρους εφαρμογής της μελέτης κατά την κατασκευή. Επισημαίνονται τυχόν ελλείψεις και δίνεται χρονικό περιθώριο για την ολοκλήρωση κατασκευής των έργων, πριν την νέα αυτοψία για την οριστική έγκριση της περαίωσης των έργων, όπως η μελέτη προέβλεπε.
5. Καταβάλλεται από τον ενδιαφερόμενο το τέλος σύνδεσης με τα δίκτυα Αποχέτευσης, με εφαρμογή άρθρων του Κυρίως Κανονισμού Αποχέτευσης.
6. Εκδίδεται η άδεια σύνδεσης της Παραγωγικής Εγκατάστασης με τα δίκτυα Αποχέτευσης, υπογεγραμμένη από τον Γενικό Διευθυντή.
7. Συνδέεται η παραγωγική Εγκατάσταση με τα δίκτυα Αποχέτευσης, με βάση αντίστοιχα άρθρα του βασικού Κανονισμού Αποχέτευσης.

Άρθρο 5°

Υποχρεώσεις Βιομηχανικών – Βιοτεχνικών και λοιπών Εγκαταστάσεων του παρόντος «Ειδικού Κανονισμού», μετά την σύνδεση με τα δίκτυα Αποχέτευσης

1. Ο κάθε ιδιοκτήτης Εγκατάστασης του παρόντος άρθρου, δια του υπευθύνου του, οφείλει να τηρεί βιβλίο παρακολούθησης ποιότητας επεξεργασμένων λυμάτων, με μέθοδο που περιγράφηκε και εγκρίθηκε με την Μελέτη Προκαταρκτικής Επεξεργασίας και να το φυλάσσει με ευθύνη του.

2. Η συχνότητα αναλύσεων από την πλευρά του ιδιοκτήτη ορίζεται στην εγκεκριμένη από την ΔΕΥΑ Βισαλτίας μελέτη προκαταρκτικής επεξεργασίας των λυμάτων.
3. Οι αναλύσεις θα διενεργούνται σε πιστοποιημένο χημικό εργαστήριο και οι τιμές των παραμέτρων θα πρέπει να είναι σύμφωνες με αυτές που ο Πίνακας 1 ορίζει και σε κάθε περίπτωση η Μελέτη Προκαταρκτικής Επεξεργασίας εγγυάται.
4. Η Δ.Ε.Υ.Α. Βισαλτίας διατηρεί το δικαίωμα επί τόπου ελέγχων, τακτικών και έκτακτων, στα πλαίσια επαλήθευσης τήρησης των διαδικασιών επεξεργασίας που έχουν εγκριθεί, αλλά και λήψης δειγμάτων από ποσότητα λύματος εκροής, παρουσία και του ενδιαφερομένου, για να διαπιστωθεί από ανάλυση σε πιστοποιημένο Χημικό εργαστήριο επιλογής της Επιχείρησης, η συμμόρφωση των τιμών παραμέτρων εκροής με τον Πίνακα 1 και με την Μελέτη Προκαταρκτικής Επεξεργασίας. Τα δείγματα θα λαμβάνονται από το ειδικό φρεάτιο δειγματοληψίας που θα κατασκευάζεται εκτός και παρά τη ρυμοτομική γραμμή του ακινήτου σε θέση επισκέψιμη και ελεύθερη. Επιπροσθέτως, τα δείγματα μπορεί να λαμβάνονται από την έξοδο της επεξεργασίας, κατάλληλο εσωτερικό φρεάτιο, ή άλλο σημείο της εγκατάστασης κατά την κρίση της ΔΕΥΑ Βισαλτίας.
5. Παράμετροι για τις οποίες επιτρέπονται υπερβάσεις είναι: TSS, COD, BOD₅. Παράμετροι για τις οποίες δεν επιτρέπονται υπερβάσεις είναι οι υπόλοιπες παράμετροι του Πίνακα 1 στο τέλος του Ειδικού Κανονισμού, πλην των προαναφερομένων.
6. Σε κάθε περίπτωση μη τήρησης των υποχρεώσεων του ιδιοκτήτη της Εγκατάστασης, η Δ.Ε.Υ.Α. Βισαλτίας διατηρεί το δικαίωμα αναστολής της άδειας σύνδεσης και επιβολής προστίμου ίσου με το τριπλάσιο της αξίας του όγκου του ακινήτου, επί του οποίου έχει υπολογισθεί η αρχική δαπάνη σύνδεσης και όπως έχει ορισθεί από αποφάσεις του Δ.Σ. της Επιχείρησης. Συγχρόνως γνωστοποιεί τις παραλείψεις σε Υπερκείμενες ελέγχουσες Αρχές, ανάλογα κάθε φορά με το είδος της Εγκατάστασης.
7. Σε περίπτωση που λόγω της ποιότητας των υγρών αποβλήτων μιας επιχείρησης προκληθούν βλάβες στις υποδομές της ΔΕΥΑ Βισαλτίας (αποχετευτικό δίκτυο, εγκαταστάσεις Κ.Ε.Λ. κλπ), η αποκατάσταση των βλαβών γίνεται από την ΔΕΥΑ Βισαλτίας και η σχετική δαπάνη θα χρεώνεται στον υπεύθυνο προσαυξημένη κατά 300%
8. Σε περίπτωση αύξησης της παραγωγικής διαδικασίας της Επιχείρησης, που αποτυπώνεται με χρήση ποσοτήτων μεγαλύτερων των ανώτατων ορίων που η Μελέτη Προκαταρκτικής Επεξεργασίας έχει ορίσει, η Παραγωγική Εγκατάσταση οφείλει σε τροποποίηση της μελέτης, με διαδικασία που ο εκάστοτε ενδιαφερόμενος έχει εφαρμόσει αρχικά με το Άρθρο 4.

9. Η ίδια υποχρέωση, αυτή δηλαδή της τροποποίησης της αρχικής μελέτης προκαταρκτικής επεξεργασίας, γεννάται για την ενδιαφερόμενη Επιχείρηση με την δραστηριότητά της να εμπίπτει στον παρόντα «Ειδικό Κανονισμό», όταν συγκεκριμένοι κανονισμοί, που καθορίζουν τις ανώτατες τιμές παραμέτρων εκροής αλλάζουν κι η Δ.Ε.Υ.Α. Βισαλτίας ενημερώσει την Επιχείρηση για την ανάγκη αυτή.

10. Ειδικές περιπτώσεις:

Η διαχείριση των νοσοκομειακών αποβλήτων θα πρέπει να γίνεται σύμφωνα με τα κάθε φορά ισχύοντα μέτρα και όρους για τη διαχείριση ιατρικών αποβλήτων από υγειονομικές μονάδες, καθώς και τα Μέτρα - όρους και περιορισμούς για την διαχείριση επικινδύνων αποβλήτων. Οι επιχειρήσεις μαζικής εστίασης (εστιατόρια – ταβέρνες – ψητοπωλεία) πρέπει να διαχωρίζουν τα χρησιμοποιημένα μαγειρικά λίπη και έλαια στην πηγή, προτού δηλαδή εισέλθουν στο σύστημα αποχέτευσης και να τα συλλέγουν προς αξιοποίηση ή διάθεση. Επιπλέον οι επιχειρήσεις αυτές πρέπει να εγκαθιστούν και να λειτουργούν κατάλληλους λιποσυλλέκτες ώστε όσα λίπη και έλαια δεν είναι δυνατόν να διαχωριστούν στην πηγή τους να παγιδεύονται σε αυτούς.

Άρθρο 6°

Μεταβατικές διατάξεις

Άδειες που έχουν εκδοθεί πριν την ψήφιση και εφαρμογή του Παρόντος «Ειδικού Κανονισμού» επανεξετάζονται.

Στους ενδιαφερομένους δίνεται χρονικό περιθώριο έξι (6) μηνών προκειμένου να εναρμονισθούν με τις νέες απαιτήσεις και τις υποδείξεις – εντολές της Δ.Ε.Υ.Α. Βισαλτίας, όπως αυτές θα προκύψουν από την εξέταση της κάθε μίας περίπτωσης ξεχωριστά.

ΠΙΝΑΚΑΣ 1
ΑΝΩΤΑΤΕΣ ΕΠΙΤΡΕΠΟΜΕΝΕΣ ΠΑΡΑΜΕΤΡΙΚΕΣ ΤΙΜΕΣ

ΠΑΡΑΜΕΤΡΟΣ	ΔΙΚΤΥΟ ΑΠΟΧΕΤΕΥΣΗΣ
PH	6,0 – 9,5
Θερμοκρασία	40° C
Ολικά Αιωρούμενα στερεά	500 mg/L ¹
BOD ₅	500 mg/L ¹
COD	1000 mg/L ¹ Τιμές COD >1000mg/L γίνονται αποδέκτες μόνο εάν COD<2,5*BOD ₅ .
Ηλεκτρική αγωγιμότητα	4000 μs/cm
Λίπη – Έλαια (ζωικά – φυτικά)	100 mg/L
Ορυκτά Έλαια	15 mg/L
Αμμωνία – N	60 mg/L
Φωσφορικά – P	10 mg/L
Θειώδη SO ₃	1 mg/L
Θειικά SO ₄	1500 mg/L
Θειούχα	1 mg/L
Νιτρώδη	4 mg/L
Νιτρικά	20 mg/L
Αργίλιο	10 mg/L
Αντιμόνιο	5 mg/L
Αρσενικό	0,5 mg/L
Βάριο	20 mg/L
Βηρύλλιο	30 mg/L
Βόριο	10 mg/L
Χρώμιο ³	2 mg/L
Χρώμιο ⁶	0,5 mg/L
Κοβάλτιο	10 mg/L
Χαλκός	1 mg/L
Κυανιούχα	3 mg/L
Φθοριούχα	20 mg/L
Σίδηρος	15 mg/L
Μόλυβδος	5 mg/L
Μαγγάνιο	10 mg/L
Μολυβδένιο	10 mg/L
Νικέλιο	10 mg/L
Φαινόλες	5 mg/L
Σελήνιο	0,2 mg/L
Άργυρος	5 mg/L
Θάλλιο	2 mg/L
Κασσίτερος	10 mg/L
Τιτάνιο	10 mg/L
Ουράνιο	5 mg/L
Ψευδάργυρος	20 mg/L
Κάδμιο	0,5 mg/L
Υδράργυρος	0,01 mg/L

ΠΙΝΑΚΑΣ 2

ΟΥΣΙΕΣ ΠΟΥ ΑΠΑΓΟΡΕΥΕΤΑΙ ΝΑ ΑΠΟΡΡΙΠΤΟΝΤΑΙ ΣΤΟ ΔΙΚΤΥΟ

ΑΠΟΧΕΤΕΥΣΗΣ

1	Λύματα και ουσίες που προέρχονται γενικά από βόθρους στεγανούς ή απορροφητικούς αν δεν προηγηθεί κατάλληλη προεπεξεργασία τους έτσι ώστε η ποιότητα και η σύνθεση τους να αντιστοιχεί στην ποιότητα και σύνθεση των οικιακών λυμάτων. Απαιτείται άδεια της Δ.Ε.Υ.Α. ΒΙΣΑΛΤΙΑΣ
2	Κάθε είδους στερεά απορρίμματα που μπορούν να φράξουν τους αγωγούς (απορρίμματα μαγειρείων, σκουπίδια, προϊόντα κατεδαφίσεων, άμμος, στάχτη, κουρέλια, κοπριά ζώων, απορρίμματα σφαγείων, δύσκολα βιοαποικοδομησιμες ύλες όπως πλαστικά τεμάχια, γυαλιά κλπ.) έστω και μέσω σκουπιδοφάγων ή άλλων ανάλογων μέσων. Δεν επιτρέπονται να απορρίπτονται στερεά μεγαλύτερα των 20 mm.
3	Επικίνδυνα απόβλητα όπως ορίζονται στην Οδηγία 91/689/ΕΟΚ (12.12.91) της Ευρωπαϊκής Ένωσης όπως τροποποιείται ή αντικαθίσταται κάθε φορά.
4	Εύφλεκτες ή εκρηκτικές ή άλλες ουσίες των οποίων το σημείο ανάφλεξης είναι μικρότερο ή ίσο των 25 ⁰ C και που μπορούν να κάνουν ζημιές στο αποχετευτικό δίκτυο ή να δημιουργήσουν κίνδυνο για τη ζωή του προσωπικού συντήρησης.
5	Αέρια και ατμοί. Η απ' ευθείας σύνδεση αεραγωγών με τους υπονόμους απαγορεύεται.
6	Ουσίες που παράγουν δηλητηριώδη ή ασφυξιογόνα αέρια ή λόγω αποσύνθεσης, ζύμωσης κλπ. δημιουργούν έντονες ή ενοχλητικές αναθυμιάσεις.
7	Ουσίες που μπορούν λόγω της περιεκτικότητάς τους σε οξέα, αλκάλια, άλατα, πίσσα κλπ. να βλάψουν τα υλικά κατασκευής των αγωγών ή άλλων εξαρτημάτων και μερών του δικτύου αποχέτευσης. Υγρών γενικά που δεν πληρούν τους όρους των προδιαγραφών που ισχύουν κάθε φορά για την προστασία των αγωγών και των εγκαταστάσεων αποχέτευσης.
8	Υγρά που μπορεί να δυσκολέψουν τη λειτουργία των αγωγών όπως αυτά που προκαλούν καταπτώσεις, χημικές κατακρημνίσεις, κατακαθίσεις ή αποθέσεις μέσα στους αγωγούς κλπ.
9	Υγρά με θερμοκρασία μεγαλύτερη των 40 βαθμών Κελσίου.
10	Υγρών που περιέχουν ανθρακασβέστιο ή ενώσεις ανθρακασβεστίου.
11	Υγρών που περιέχουν ουσίες που διογκώνονται σε επαφή με το νερό.
12	Υγρών που περιέχουν ραδιενεργές ουσίες, εκτός αν έχουν χορηγηθεί προς τούτο άδεια σύμφωνα με τις διατάξεις του Νόμου περί Ελέγχου Ατομικής Ενέργειας.
13	Οργανικές ουσίες ή απορρυπαντικά μη αποσυντιθέμενα βιολογικώς κατά 80% σε 24 ώρες.
14	Υγρά και ουσίες που μπορούν με οποιονδήποτε τρόπο να δράσουν βλαπτικά στις Εγκαταστάσεις Επεξεργασίας Λυμάτων η το περιβάλλον κατά την κρίση της ΔΕΥΑΒ .
15	Φαρμακευτικές ουσίες που δεν έχουν καταναλωθεί και κυρίως αντιβιοτικές και οιστρογόνες ουσίες.
16	Υγρά το pH των οποίων δεν βρίσκεται μεταξύ των τιμών 6,0 και 9,5.

ΠΙΝΑΚΑΣ 3 ΕΛΕΓΧΟΜΕΝΕΣ ΠΑΡΑΜΕΤΡΟΙ ΑΝΑ ΚΑΤΗΓΟΡΙΑ ΕΠΙΧΕΙΡΗΣΗΣ

Κλάδος	Κατηγορία	BOD ₅	COD	TSS	Αγωγιμότητα	Λ+Ε	Καθιζάνοντα	Χρώμα	Ag	Cd	Cr	Ni	Pb	Zn	Fe	Cu	Se	Sn	Al	Χλωριούχα	Επιφανειακές ενεργοί ουσίες	H ₂ SO ₄	CN-	NH ₃	Υφοργονανθρακένια	φαινόλες	Θειούχα	
Τροφών & Ποτών	Αλλαντοποιία, Συντήρηση φρούτων, Σφαγεία, Επεξεργασία κρέατος	√	√	√		√																						
	Γαλακτοκομία, Ζαχάρεως και τεύτλων, εστιατορίων	√	√	√		√																						
	Βρώσιμα λίπη & έλαια	√	√	√	√	√																						
	Σοκολατοποιία, Αλευροποιίας, Ζαχαροπλαστική	√	√	√		√																						
	Οινοπνευμ/ποιία, Ζυθοποιία, Ποτοποιία, Αναψυκτικά	√	√	√	√		√	√																				
Χημικές	Απιονισμός νερού	√	√	√	√															√								
	Λιπαρά οξέα, λιπασμάτων, πλαστικών, γλυκερίνη, σάπωνες	√	√	√		√															√							
	Απορρυπαντικά	√	√	√		√															√	√						
	Κόλλες	√	√	√	√																							
	Φωτογραφικά εργαστήρια	√	√	√					√	√																		

Κλάδος	Κατηγορία	BOD ₅	COD	TSS	Αγωγιμότητα	Λ+Ε	Καθιζάνοντα	Χρώμα	Ag	Cd	Cr	Ni	Pb	Zn	Fe	Cu	Se	Sn	Al	Χλωριούχα	Επιφανειακές ενεργό ουσίες	H ₂ SO ₄	CN-	NH ₃	Υδρογονανθρακικά	φαινόλες	Θειούχα
Βυρσοδεμεία		✓	✓	✓	✓	✓	✓	✓			✓																✓
Υφαντουργικά	Κλωστοβιομηχανία	✓	✓	✓				✓																			
	Ταπητοκαθαριστήρια	✓	✓	✓				✓														✓					
	Πλυντήρια	✓	✓	✓				✓														✓					
	Βαφεία-φινιριστήρια	✓	✓	✓				✓			✓																
Χαρτοποιία		✓	✓	✓	✓		✓	✓																			
Ηλεκτρικά είδη		✓	✓			✓			✓	✓	✓	✓	✓	✓	✓												
Ελαστικά		✓	✓	✓		✓																					
Πετρελαίου & άνθρακος		✓	✓	✓	✓	✓																		✓	✓		✓
Μη μεταλλικά υλικά	Υαλουργία	✓	✓	✓			✓																				
Μεταλλουργικές βιομηχανίες	Παραγωγή σιδήρου & χάλυβα	✓	✓	✓	✓	✓					✓	✓		✓				✓					✓	✓		✓	
Κατασκευή προϊόντων από μέταλλο	Βιδοποιία, καλυκοποιία, χαλκούργια	✓	✓	✓		✓					✓	✓	✓	✓		✓											
	Επιμεταλώσεις	✓	✓	✓					✓	✓	✓	✓	✓	✓	✓	✓		✓	✓				✓				
Ατμοηλεκτρικοί σταθμοί		✓	✓	✓	✓	✓		✓																			
Συσκευασία & τυποποίηση φαρμάκων/καλλυντικών		✓	✓	✓	✓	✓																					
Διαφόρων υλικών –	Συντήρηση ξύλου	✓	✓	✓																							
	Πλυντηρίων	✓	✓	✓																							

Κλάδος	Κατηγορία	BOD ₅	COD	TSS	Αγωγιμότητα	Λ+Ε	Καθιζάνοντα	Χρώμα	Ag	Cd	Cr	Ni	Pb	Zn	Fe	Cu	Se	Sn	Al	Χλωριούχα	Επιφανειακές ενεργείες	H ₂ SO ₄	CN-	NH ₃	Υδρογονανθρακικά	φαινόλες	Θειούχα	
Δραστηριοτήτων	αυτοκινήτων																											
	Συνεργείων σταθμών αυτοκινήτων	✓	✓	✓																								
	Πρατηρίων καυσίμων	✓	✓	✓																								
	Ασφάλτου	✓	✓	✓																								
	Λατομείων Αδρανών υλικών	✓	✓	✓																								